大光報

廣州版（總社）

社長陳錫餘

發行證：京警字第二〇四號

社址：廣州光復中路　電報掛號七四一一

電話：編輯部一五四三　營業部一一八五

新聞紙類參肆〇伍號　每日出紙兩張

零售每份銀圓六分（遠道運費另計）

香港售價每份式毫五仙　每月柒元五毫

百年老號　兩儀軒　始創三蛇胆

三蛇酒　驅風去濕

陳皮末　驅風除痰

川貝末　潤肺止咳

總行廣州長壽路　支行河南洪德路　電話一七〇七式

廣東國民大學 等系及附屬中學招生

中文　英文　新聞　教育　政治　經濟　法律　會計　商管　銀行　土木　機械　電機

（報名，考場）一、廣州荔枝灣本校（大學在此）惠福西路本校（附中在此）二、湛江市 三、開平 長沙

（考試日期）一、廣州及開平七月廿四廿五兩天 二、湛江市七月廿九三十兩天

（地點由該地報章公佈）

（招考簡章可向各報名處取閱）

財政部公告

財錢穗字第〇〇四九五號

中華民國卅八年七月四日

頃奉

行政院電令節開：查銀元及銀元兌換券發行辦法業奉　總統明令公布施行銀元本位恢復以後，外幣仍准許人民持有但不得流通買賣其持有外幣者得以之爲外幣存欵，如須變欵使用可持向中央銀行或其指定銀行按照掛牌價格兌換銀元或銀元兌換券等因查外幣准許人民持有但不得流通買賣早經本部明令規定有案茲奉前因特再規定自即日起凡人民持有外幣得存入中央銀行或其指定銀行作爲外幣存欵并得隨時持向上項銀行按照規定價格兌換銀元或銀元兌換券除電請中央銀行查照即日開始辦理并將委託辦理外幣存兌之銀行迅予核定另行公告外特此公告

財政部長徐堪

黃飛球重要啓事

昨閱報載破獲印製僞港幣機關內捕獲之人犯指飛球爲主犯及徐翔占君供本人係徐君妻舅等一則查本人名飛球字劍聲並無其他名字飛球亦非徐翔占君妻舅平日亦無與徐君來往祇數月前曾借欵與黃朋坤係經營太平洋電油行用有據爲憑經屢次交涉其還借欵均諸多推延而黃君竟串同妹夫徐君等人意圖騙撻欵項強指本人係主犯其喪盡天良由此可見除呈報當局追究外合登報聲明以正視聽

曲仁公路聯合公司啓事

本曲江至仁化公路本公司奉准專利承辦行駛所有該段橋樑涵洞路面業由本公司修復完竣准於七月廿五日起由曲江直通仁化縣城備有新型客貨車貨客兼收每天直通一次黎市梓頭每日照常通車特此公告

曲仁公路聯合公司啓　站址：曲江公園背即原日曲黎站

不孝維正等侍奉無狀禍延

家慈林太夫人痛於中華民國三十八年國曆七月式日（即農曆六月七日）酉時壽終內寢溯生於民前四十四年六月九日亥時積閏享壽八十有五歲　不孝維正等隨侍在側親視含殮遵禮成服涙涕於本年國曆七月十八日（即農曆六月廿三日）在德慶大安鄉龍窟村家寞翌日上午十時出殯忝屬

戚　寅　世　友　誼　哀此訃

棘人　覃維正　泣

率男　光遐　光達　光遠　泣告

鼎惠懇辭　如蒙賜唁請交：廣州市光復中路217號廣大電料行　德慶縣城文會街利通號

廣州法學院 等系及附設工商管理銀行實務訓練班招生

法律　經濟　政治　社會　工商管理

報名及考試地點：（一）文德路本院（二）香港（三）台城（四）汕頭（五）茂名（地點由該地報章公佈）

考試日期：廣州七月廿三廿四兩日　其他考區八月一，二兩日

報名日期：由即日起至考試前一日止

（簡章向各報名處索取）

珠海大學招生

一、系別：文史系，外國語系，教育系，數理系，生物系，地理系，法律系，政治系，經濟系，社會系，會計銀行系

二、考試地點：1.廣州市小北登峯路本校 2.香港九龍德明中學 3.新昌德達中學 4.琼山琼海中學 5.茂名德明中學

三、報名日期：七月二十起至考試前兩日止

四、考試日期：1.3.廣州本校及香港九龍，新昌，琼山等考區八月一，二兩日 2.茂名八月八，九兩日

五、招生簡章向各考區索取

校長黃麟書

廣州博濟高級護士職業學校招生

（甲）報名：即日開始

（乙）放試：七月十八日上午八時半

（丙）地址：長堤仁濟路

章程備索

廣東光華醫學院招卅八學年度新生

（一）報名日期：七月十日起至七月廿五日止

（二）地點：（一）先烈南路本院（二）泰康路本院附屬醫院

（三）考試日期：八月一日二日上午八時（夏令時間）

（四）考試地點：先烈南路本院（章程函索或親到本院及求勇斌）

教育局立案 前程高級無線電學校 歷屆各班畢業學生注意

暑期速成班尚未開課續招收普通裝修及通訊班生三十名。秋季招生日期另行公佈。校址：廣州中華中路學宮街。

各生學籍及畢業成績經呈奉教局核准備案驗印。携帶相片四張來校辦理手續准備領取證書。憑收據領回存校證明文件。各生臨時畢業證明書於領證時隨即繳校註銷。托人代辦領證手續應出具委托書繳校備查。

校長許光炎

中國航空公司爲簡化旅行手續試辦港穗間「空中霸士」事啓

查港穗之間單程飛行需時不過二十分鐘，而過去乘客在登機以前因定座，購票，行李過磅及檢查等手續所耗時間通常皆達三十分鐘以上，與全程短暫之飛行時間相較，實爲過度之浪費無疑。本公司有鑒及此，爲謀儘量簡化各項手續，藉爲旅客節約寶貴之時間起見，特在港穗之間，畧仿公共汽車開行方式，自本月　日起試辦「空中霸士」飛航，每日下午對開三班，時間如下：

香港開：一時半　三時半　五時半

廣州開：二時半　四時半　六時半

歡迎乘客諸君隨時定座，或請即于飛機開行前五分鐘逕臨機塲（如欲搭乘本公司送客汽車請在開機前二十五分鐘到達長堤〔永安堂〕）由本公司人員在機塲發售機票，隨即登機起飛。所携行李，重量在二十公斤以內，體積不超過22”×22”×22”者，毋須經過過磅手續，經由海關檢查後一律由乘客自行携帶上下飛機，機上有特製行李架可供放置。「空中霸士」機艙內部裝置亦畧仿公共汽車形式，而舒適便利又畧過之。此次試辦純係適應世界民航最新趨勢，旨在儘量避免旅客時間之浪費，公司方面各項手續已減至最低限度，公司並籲請各有關檢查機關加強合作，共謀旅行便利之增進，試辦以後情形，尤懇各界人士隨時多賜批評，俾再謀一切可能之改進，曷勝感幸。

陸軍第二十六軍招考通信幹部

一、名額：1.學員——中尉三十員少尉二十員。2.學生——四百五十名。

二、報名日期：由即日起至七月二十五日止。

三、報名地點：越華路二十八號。

四、考試日期：七月二十六日。

五、考試地點：七月二十六日在報名地點公佈。

六、簡章備索。

粵漢區鐵路管理局通告

本路爲適應社會需求定自本月十五日起恢復一二次特快車每日於長沙廣州對開附掛頭二三等及臥車並辦理負責及自理包裹又十一十二次長廣快車及十三十四次韶廣快車行車時刻同日起略有更改如貴客購票及托運包裹一切手續請向廣州東站南站查詢爲荷

行車時刻表

1	站／車次	2
16·30	長沙東	21·09
23·56	衡陽	3·50
0·40		3·07
11·51	韶關	1·53
12·30		1·23
21·05	廣州東	17·00

三十八年七月十五日起實行

聯合勤務總司令部第一補給區司令部廣州清理收容處公告

（一）本部爲顧念京蕪一帶突圍來穗官兵生活艱困起見經呈奉聯勤總部馬字第一一九〇六九號批答准予收容至七月十五日截止（二）凡續突圍抵穗之本部所屬各單位官兵希至東山江嶺下第四號本處報到逾期不再受理（三）凡經報到官佐希於七月十六日上午九時到本處集合聽候總部派員點名如不到點者剔除薪糧本處不負責任自由申請

內政部衛生署廣州中央醫院招考配劑練習生啓事

本院現招考配劑練習生數名不收學費膳宿自理不論男女凡具有高中畢業資格或同等學歷者可於七月廿三日以前每日上午九時至十二時携同證件及履歷片二份照片三張到惠福西路本院藥房報名投考及入學手續面洽可也

買車聲明

景泰輪船公司憑中國農工銀行廣州分行一九四六年潘廸房車一輛引擎號碼P8LA一〇〇七號牌照一六一一〇四號經於民國三十八年七月十二日交易清楚倘該車有來歷不明及其他轇轕請於三日內向中國農工銀行廣州分行理妥嗣後一切轇轕槪與景泰輪船公司無涉特此聲明

買車人景泰輪船公司　賣車人中國農工銀行廣州分行啓

律師鄺和歡 代黃積善聲明買受廣中路十四號之一吉屋

據稱憑中買受孫同訓堂孫同自置吉屋乙間坐落小北分局廣一路自編門牌十四號之一即現編門牌十四號西便乙間又即第七區第一段地號第二九五九號連地及東便乙間附着物俱全經交定立帖訂明本月十四日立契移轉所有上蓋連地一切附着物如屋有任何轇轕希於明前向賣主理妥一經移轉均與買主無涉除標貼外請代聲明等情合代聲明如右

律師蔡樞代霍遠德買受本市大新路第八十一號舖業聲明

據委稱：憑中買受黃湛思所有廣州市靖海分局大新路門牌第八十一號坐南向北舖業一間四至面積照土地所有權狀連上蓋連地一切間格磚瓦木石銅鐵俱全經已交定立帖準明月二十日交易如該舖業有任何權利關係及其他轇轕不清情事務於交易前向賣主同中理妥並登本報聲明一經交易轍與買主無涉請代登報聲明如右

事務所六二三路十六號二樓　電話一一八八八

中菲領袖會議結束
蔣總裁昨飛返台灣
季里諾强調並非訂軍事聯盟
係以經濟合作應付共黨威脅

【本報台北特派員景東十二日發專電】蔣總裁偕隨員今午由菲飛返，安抵台灣。

【碧瑤十二日中央社合衆電】蔣總裁已於今晨九時二十七分前往佛羅里達布朗卡空軍基地，將乘機返台灣。

【碧瑤十二日中央社合衆電】蔣總裁來菲與季里諾總統舉行四十八小時之會議，業已就太平洋反共聯盟事製定藍圖，現蔣氏將於今日返國，兩國領袖在此山區勝地舉行會議後，已發表聯合公報，謂渠認爲有組織抵抗「共黨威脅」之聯盟之「必要」，並已邀其他太平洋國家參加。昨晚蔣總裁在政府大廈設宴招待季里諾總統，席間季氏曾强調「吾人並非成立軍事聯盟，並非訂立軍事公約，吾人之目的，乃經過太平洋國家經濟合作之手段，而應付共黨威脅。」按蔣季二氏係甫於該宴會前舉行第三次亦爲最後一次會議，爲時約一小時，此次迎賓館內與蔣總裁舉行會議者，季里諾總統爲唯一之菲律賓人。會後即由迎賓館趕赴政府大廈，蔣總裁即在該處以「節約」餐招待菲政府官員華僑人士及新聞記者等一百餘人，席上乃簡單之中餐，蔣總裁于席間對其首次來菲倖蒙熱烈歡迎表示感激，并謂：此次會議乃歷史性場合，希望此次來菲能加强中菲兩國友誼并解決共同問題。蔣氏并謂，遠東國家舉行會議討論友好合作計劃，恐以此爲首次。然後蔣氏即向季里諾總統舉杯，蔣氏且親自每一桌敬酒，以表示友好。季里諾于致答詞時稱：菲律賓自「不可追憶之時代起，即有朋自中國來，蔣總裁之此次來菲，更帶來友好之信息」。季氏向蔣氏舉杯時稱：「敬祝我兩國福祉無疆，敬祝我兩國人民解決共同問題之努力中，得見光明」。菲律賓高級之官員曾暗示擬議中之太平洋聯盟，當以中菲韓三國爲核心，并謂太平洋聯盟之最後之成功，當視美國之感覺興趣之程度而定。

【碧瑤十一日中央社專電】蔣總裁與菲總統季里諾本日發表聯合聲明，其中文原文如下：「在過去二日中，余等曾就有關中菲合作問題及有關遠東國家之問題，詳細討論，彼此意見十分融洽，此余兩人所深引爲欣快者也。在上項討論之中，余等均認爲中菲兩國之關係，應予以加强，并應由兩國政府立即採取切實步驟，以加强中菲經濟互助與文化合作。余等對于遠東國家爲保障其社會安定與國家安全所亟需之相互配合的發展，亦曾詳細討論，余等鑒于以往遠東國家之彼此聯繫與合作，未臻密切，又鑒于遠東國家之自由與獨立，現正遭受共產勢力之嚴重威脅，余等認爲遠東國家應立即成立聯盟，加强其合作與互助，以反抗并消除此種威脅。余等并認爲凡準備參加遠東聯盟之國家，應即遣派有全權之代表，組成籌備會議，以制訂本聯盟之具體組織。余等並盼有其他亞洲及太平洋國家對於聯盟之最高目的，皆起而響應。」蔣總裁并附帶聲明，余此次係私人資格應菲總統之邀請，與之會晤，但將以國民黨總裁之資格，盡力促請中國政府採取步驟，支持上述聯合聲明中所列舉之協議。」

菲派戰鬥機八架
護送蔣總裁返台

【本報特訊】碧瑤十二日外息：蔣總裁與菲總統會商對抗遠東共產主義之方法，已於星期二晨離此返台灣。中菲兩國領袖於舉行兩國會議後呼籲遠東諸國立刻團結一致成立太平洋同盟以對抗共產主義。權威方面謂：二氏已同意由中菲韓主動正式成立反共聯盟，並希望終能獲得美澳日之參加。蔣總裁係於星期二晨九時半開始其返國旅程。先乘季里諾私人飛機至佛羅里達布蘭嘉機場，再由該機場轉乘其四引擎專機渡海返台灣。季里諾親自陪同蔣總裁至碧瑤機場，行前二氏曾在菲政府大廈內會商凡二十分鐘。八架P—51型菲戰鬥機護送蔣總裁所乘飛機至佛羅里達布蘭嘉機場，再由另外八架護送至菲領海外。季里諾在碧瑤機場上之最後數語係：「携余心與汝共，惟留汝心與我，盼再來。」季里諾於蔣總裁返國後在記者招待會上謂：「將於短期內咨詢各國對太平洋同盟之態度，若係良好，則將召開會議以成立組織。」此間合衆社消息，美國將研究此議，此表示華盛頓對吾人團結一致以進行共同防衛之議已較爲同情。菲律賓係讚同以政治經濟合作爲基礎之同盟，此僅道義上之武裝以對抗共產主義而保衛自身而已。」季里諾定於星期三返馬尼拉。

季里諾在碧瑤機場送行時稱，蔣氏不久能再來菲，氏並表示希望蔣氏頻頻來菲。

【馬尼剌十二日中央社合衆電】蔣總裁今日上午十一時十五分自碧瑤飛抵此間佛羅里達布朗卡空軍基地，廿分鐘後即換機起飛。

【馬尼剌十二日中央社合衆電】蔣總裁今日首次自空中觀光馬尼剌，蔣氏今晨九時廿七分自碧瑤乘季里諾總統專機起飛，十一時十五分抵達佛

總裁採取次一步驟
促進遠東聯盟計劃

【台南十二日中央社電】蔣總裁十二日下午二時自碧瑤飛返台灣。蔣總裁應菲總統季里諾之邀請，於十日專機赴碧瑤，與菲總統會商中菲兩國有關共同利益，及遠東諸問題，就中菲兩國與全亞洲之問題，及遠東遭受共產勢力威脅之問題，已於十一日舉行會商，結果一致發表聯合聲明。

組織遠東國家反共聯盟·茲悉蔣總裁係於

公僕待遇
今討論辦法

【專訊】政院定今晨九時舉行政務會議，討論公教人員銀元發薪辦法，及發行愛國公債，征收臨時財產稅辦法，均將提出討論。公教人員調整待遇案，可能順利通過。其他兩案將交戰時經濟募委會研究後，再提下次院會討論（海）

朱世明否認
總裁將赴日

【東京十二日中央社專電】我駐日代表團團長朱世明今日斷然否認蔣總裁將於與季里諾會晤後有來日本之可能性。渠稱：「外電傳蔣總統來日，純屬無稽謠言」。現國民黨元老吳鐵城將於十日內來日本，吳氏在日或有六週之勾留。

南韓總統邀請
中菲領袖訪韓

【本報特訊】漢城十二日外息：李承晚總統於星期二表示歡迎蔣總裁及菲總統季里諾之邀請其參加太平洋反共同盟。李承晚邀請蔣季兩領袖赴韓，以使韓人得知如何方能對反抗共黨恐怖及極權主義之共同奮鬥上盡最大之貢獻。」李承晚又謂：「碧瑤會議之結果，乃係組織太平洋民衆以對抗共產主義之良好開始，本人曾數度坦白表示，韓國隨時準備參加此種運動」。

今日上午九時向季里諾總統告別，季氏誠懇表示，此次渠與蔣總裁之會晤，不僅對當前遠東及世界局勢交換意見所獲之協議，有重大意義，且對中菲兩國國民之永久友誼，已經播下良好種子，其果實將延連至千百年之久。兩氏旋即在季里諾總統之行館（即招待總裁之所在地）前攝影以留紀念，季總統與蔣總裁共乘一車，至機場，總裁檢閱菲國儀隊，及我國僑胞數百人，菲官員在機場熱烈歡送，專機于九時卅分起飛，季總統派國防部長及空軍將領數人隨機招待，并派飛機一隊護送，季總統原曾一再邀請蔣總裁一遊馬尼剌，及我僑胞首都人士，未能前往仰瞻豐采，特囑專機在馬尼剌上空迴翔致意，以示接受盛意。巴古號四引擎座機于拾時卅分飛返，非空軍儀仗隊在機場迎候，受蔣總裁檢閱，并鳴禮砲一百零一響致敬，中美號專機于十時四十五分起飛返台，由菲空軍戰鬥機隊護送至菲國境界線，蔣總裁此行雖然一再聲明係以個人資格到菲訪問，并會預行約定僅受簡單招待。但季總統爲表示兩國友誼，仍待以隆重禮節，僑胞向蔣總裁求見者，絡繹不絕，愛戴之熱情，誠非言語所能形容。隨蔣總裁去菲之中委王世杰，吳國楨等亦隨機返國，中央社記者并悉，蔣總裁正採取次一步驟，以促進遠東反共聯盟計劃，其隨行官員正準備草擬具體方案，向政府建議中。

菲總統將訪問華府
決不承認中共政權

【碧瑤十一日中央社專電】季里諾總統晤見後，表示，謂中國合法的中央政府存在一日，菲政府決不承認其他新政權。季氏並對中外記者聲稱：任何外國新政權如果係受外國國際勢力指揮者，菲政府決不予以承認。

【碧瑤十二日中央社合衆電】季里諾總統今日稱：渠將試探其他國家對于參加組織太平洋反共聯盟之意見，如反應良好，即召集組織會議。

【碧瑤十一日中央社專電】蔣總裁與菲總統今日午後繼續作第三次晤談，對遠東各國共同問題，再作詳盡討論，雙方意見極融洽。我旅菲僑領由各地來碧瑤晉謁總裁者甚衆，總裁分別予以接見。據悉季里諾總統最近將訪問華府。

美國首次表示贊同
遠東各國聯合反共
惟認組織太平洋聯盟爲時尚早

【本報特訊】華盛頓十二日外息：美國於星期一首次表示贊同聯合太平洋諸國以對抗共產主義擴大之議。美國國務院以極審愼之態度表示係同情於太平洋民衆對其重要問題發展切實合作及互助之努力，此係繼中國蔣總裁及菲總統季里諾聯合籲議由亞洲及太平洋諸國成立聯盟以對抗共產主義之威脅之後。美國務卿艾奇遜日前曾支持印度總理尼赫魯之意見，謂沿北大西洋公約之路線成立一個太平洋防守公約之議，乃係言之過早。此於數日前發出之意見並未能使蔣總裁及季里諾感覺失望，蔣總裁季里諾在碧瑤舉行週末會議後聯合呼籲成立一個堅強之反共陣線，美國務院新聞官麥達莫特謂蔣季兩氏係獨立行動，並無美國之任何支持，美國係完全站於旁立之地位，且美國政府仍未接獲駐馬尼剌美大使之報告。艾奇遜反對正式防守公約之立場，仍照舊保持，惟又謂：「吾人完全同情及感興趣於太平洋民衆對其區域內重要問題發展密切合作關係及促成共同互助之努力」。此似係美國已對成立聯盟計劃表示贊同，不過麥達莫特又謂：美國務院之立場僅係就季里諾於七月四日所發表演詞所提出之一般意見而言，並非就季里諾與蔣總裁所發表之聯合公佈而言。韓國及澳洲對太平洋聯盟則極可能贊同，自共黨在中國膨脹後，澳政府領袖即主張成立一個反共陣線，韓國總統李承晚於星期一曾向艾奇遜致函表示韓國政府係希望在太平洋方面能有若干方式之集體安全，以對抗蘇聯支持下之北韓「人民共和國」共黨壓力之安全措施。

國民黨港澳黨員
舉行三次代表會

【澳門訊】中國國民黨駐港澳總支部爲適應當前環境，檢討過去工作，決定策劃今後七大計劃，每年召集代表會，本年七七抗戰十二週年紀念日，在澳舉行第三次代表大會，中央派梁寒操蒞臨監選，出席代表該部六屆執監委員七十二人，情況極熱烈，討論提案，選定第七屆執委十七人，監委七人，候補執委五人，候補監委二人，并通過致敬電，迄晚七時完滿閉幕。

黃河長江泛濫成災
京徐一帶盡遭水淹
財產損失極大難民遍地

【本報特訊】上海十二日外息：長江黃河洪水泛濫，數以千計之農田被浸沒，水位漲逾一九三〇年及一九三一年之最高紀錄，無數居民陷於無家可歸。南京河旁已與江水成一平線，安慶週圍有萬名居民被困於各鄉村中，河南北部黃河舊道亦已臨水災階段，在若干區域，隄防內外水位齊平，隴海路大部份已遭黃河洪水所浸沒，長江黃河兩大河之支流均告泛濫。

【本報特訊】上海十式日外息：共黨華東局於星期二式宣佈：長江及其衆多支流及湖沼，因不斷大雨而向兩岸泛濫，已有十餘座縣城及十餘萬畝農田及棉田被浸，因而陷於無家可歸之民衆極大，惟黃河泛濫亦未能加以統計，商邱徐州間廣大地域咸受威脅，財產損失之慘重，可見一斑。共黨已下令各地共軍負責防水，南京方面於七月九日舉行全面動員防水，浦口東北面之隄防於昨晚發生決口五處，民衆在夢中被救，南京堤防日夜趕建，已準備二萬七千袋沙包，蕪湖已有大部份浸於水中，若干部份水深四尺。

英國經濟危機的出路
社論

關於英國經濟危機的現象及其進因，我們在本月二日與十一日社論中，已分別加以論列。自英財相克利浦斯於本月六日對下院解釋英國目前處境之如何困難，以及籲請美國與各英自治領國迅予救濟，說到在過去三個月內，英國黃金準備已下落二億五千萬美元，現僅餘四億零六百萬鎊（等於十六億二千四百萬美元）時，我們更可知英國經濟的危機，確已愈來愈嚴重，無可諱言的，如上的黃金準備，實已遠在安全點下。此乃自一九三一年，英國脫離金本位後在財政上的最大危機。恐在今年之內，局勢難望好轉。

英國當局知道英鎊貶值，并非解決英國經濟問題的最好辦法，此對英國是利是害，雖然見仁見智，各方觀感不一，但一般說來，是利少而害多，英鎊貶值固可刺激出口增加，但同時也加重了進口的負担，因爲今日英國是一個入超的國家，并不是一個出超的國家。據美國漢美頓經濟學會宣稱：英國現時巨大入超，平均每月約爲一億二千五百萬美元，如英鎊貶值，勢將增加人民生活費用，及引起工人進一步要求增加工資，而今政府難於應付，結果貶值所得各項利益，可能因此全部爲之消失。因此，克利浦斯於本月六日在下院聲稱：「工黨政府絕對無意將英鎊貶值」。

英國既不以英鎊貶值爲解救其經濟危機的手段，那末，英國在今日危急局勢下，將如何自救？看目前英國所採取的措施，主要有二：一爲於本月六日下令除緊急需要外，完全停止向美國購入物資，以謀渡過其金圓危機；一爲對東南歐國家，另謀對外貿易的增進，以期逐漸擺脫美援的羈束。後者比前者更具有重大的意義。

克利浦斯謂停止向美國購入物資的辦法，乃係一項緊急而正確的措施。英國政府除宣佈其本身停止購入物資外，并已分令英國在世界各地之廿六個殖民地政府，暫時停止發出向金元區辦貨的入口許可証，以與聯合王國所宣佈的停止美元購買取得一致行動。據悉星嘉坡及馬來亞已於本月九日宣佈停止由金元區的輸入，包括由日本的輸入在內。其他如澳洲，亦先後執行此項命令。

這種停止向美購入物資辦法，無疑是完全基於英鎊區金元地位的日趨惡劣，藉以阻止其金元儲藏的再度消耗，因爲今日英國的黃金與美元準備，僅得十六億二千四百萬美元，乃整個英鎊集團區（包括英國，除加拿大外各自治領，各英國殖民地及伊拉克，緬甸，冰島。）與美國，加拿大及其他美元基礎經濟國家貿易的流動資本，如再繼續大量消耗，終有枯竭破產的一日，所以爲挽救當前窘境，不能不採此緊急措施。

今天在倫敦舉行的英聯邦財長會議，其所討論的主題，除縮減預算外，恐以此爲首要。據倫敦經濟觀察家評論的蠡測，在此次會議中，彼等可能提出削減百分之廿五美元貨物輸入英鎊區的提案，此舉雖估計可使英鎊區每年節省二億美元，但英國經濟問題並不因此即可全部永遠解決，而且美國已認此爲一項經濟歧視行爲，其將引起美國的反感，加深英美的矛盾，自屬必然。其實祇減少美元貨物的輸入，亦屬一種無效的政策，既不足阻止準備金的消耗，且足以助長通貨的膨脹，更足以減低聯邦人民的生活標準，自非避免英鎊貶值的唯一出路。

因此，英國於停止美元購貨之外，並在東南歐方面另謀出路。據悉彼已與蘇聯訂密約，由蘇聯出售大量穀類與小麥予英國，是項交易仍與最近與阿根庭所訂者大略相同，其目的在使缺乏美元的英國能在非美元根食生產區獲得其他根食來源。又據倫敦九日外息：英國希望明年與蘇聯及其他三個共產國家做價值十億美元的生意，努力擺脫經濟困難。此項談判如告成功，則其數字大致如下：（一）蘇聯——四億四千萬元，（二）南斯拉夫——三億四千萬元，（三）匈牙利——一億二千萬元，（四）捷克——一億二千萬元。東歐國家以出產根食著名，彼等爲建設新民主主義國家，需要英國的新式機器，彼此互相交換，是有其必要的，而且亦完全可能的。在西方民主國家面臨馬歇爾計劃失敗的時候，轉向東歐尋求新的出路，這亦應有的轉變。

美國對英阿商約的簽訂，已引起反感，今英國又擬與東歐各國進行商約的談判，自將更表不滿，所以美參議院共和黨領袖韋利於本月八日指謫英國與蘇聯所訂的秘密商務協定，仍屬違反經濟合作法案的精神，且直接破壞北大西洋公約，自是意料中事。今後英美間的矛盾，將更趨尖銳化，亦屬意料中事。我們似不能因此就說資本主義制度即將崩潰。

盼社會人士
勿因循奢靡
內教兩部發文告

【專訊】內政教育兩部以目前國家處境艱苦，而社會仍有一部份人士，習于奢靡，浪費時間物力，因循敷衍，殊非戰時生活現象，特聯合發表文告，提倡節約，轉移風氣：「近國事多艱，民生凋敝，戰士浴血，公教人員生活清苦，而一部份人士仍於奢靡之中，因循敷衍，浪費時間物力，未提倡節約，如何能挽救當前之危局？……」

此義，則以爲戰時生活，實踐節約之精神，共體時艱，入莫大之治，鼓勵辛勤，不予容忍，力圖振作，刷新政治，吾人生活，不能稍有寬容奢靡之風，更須厲行節約，可加重視，倡導勤勞，自不待言，明令禁止，以資改進……

諸如工作時間之延長，效率之提高，守時節約，宴會之減免，均爲節約之事，而其影響所及，則社會領導人士篤實踐履，以身作則，推行節約，遏止奢靡之風氣，以養成勤儉之習，革除往昔因循之弊，達成建國之任務，是所厚望！」（依）

美國會將通過
援華新法案
包括軍事經濟援助
柯爾柏在台發表談話

【台北十二日中央社電】美國對華政策協會主席柯爾柏稱：美國上次國會通過援華款項支付期限延長六個月後，預料不久召開之下次國會中，將再通過一項新援華法案，包括軍事專款及支持中國銀元券所需之貨幣基金在內。惟此新援華法案實施辦法如何，以及數額多少，目前尚難預測，端視美國人民對于美國在太平洋方面之利益時受共黨威脅一事之了解程度如何，以及中國本身究有多少勇氣與力量抗拒共產黨而定。柯爾柏係于日前由美抵台，十三日可能飛赴香港，

渠爲中國人民之友人，過去已曾數次來華，搜集資料，向美國人民報告中國之眞實情況，渠係世界民主人士反共陣營中之一堅强鬥士，渠稱目前美人中尚有以爲美國共黨係視美國爲第一，共黨主義爲第二者，中非兩關或亦同樣不免有此錯誤見解之人士，實則中美非之共黨，皆係視共產主義爲第一，而視共國家爲第二，甚至全無國家觀念。目前共黨正威脅美國，而非政府現亦深感共黨之威脅，且非國之共黨，均係受中共毛澤東所指使者。

京滬浙贛兩路
亦遭空軍轟炸

【台北十二日中央社電】（一）我機兩於十日進襲上海，予江灣公路上匪騎兵一隊以突擊，傷匪廿餘名。我機復予松江西北之鐵橋再度轟炸。（二）我巨型轟炸機於十日炸毀浙贛路金華鐵橋一座，并對停於金華車站之火車兩列，及機車廠內車頭炸射，炸毀火車車廂數節，車頭兩個。（三）十日我機在浙江奉化北公路上發現向橋頭村行進之共匪千餘名，經炸毀三百餘名，另批我機在奉化南樟樹村，發現中吉普車廿餘輛，全予炸毀。（四）閩境我機自七月九日至十二日止，不斷炸射向福州外圍集結之匪軍，已使匪勢頓挫，此四日中，在建陽，計炸毀卡車廿輛，公路橋樑兩座，船七十艘，匪死傷千餘人，戰役中，我機均安返各基地。

【又訊】十二日我機分批往襲京滬線地區共匪重要軍事目標，雖長江下游氣候惡劣，我機仍獲甚多戰果：（一）在鎮江江面發現匪輪船一艘，當被我機擊中，該輪主要部份受損，碼頭一併炸毀。（二）直接命中京滬鐵路上武進至丹陽間，我機掃射匪軍車一列，毀火車頭一個，在蘇州無錫間，我機攻擊火車兩列，使火車頭齊火焚毀。（三）上海黃埔江上，我機攻擊匪火輪一艘，使之蒙受損失。

關于封閉港口事
英再照會不承認

【中央社訊】外交界息：本月二日我答覆英方關於關閉領水及港口之節略，英方已於日昨再度提出第二節略，其內容與第一節略無大差別，予以我外交部將嚴正駁斥云。

【本報特訊】十一日外息：國民政府第二次照會英國，謂英國政府之決不承認國府封閉港口命令，已通知英方，據今日消息，英國通牒稱：倘英輪船因封閉命令而受損失時，應由國府負責，英通牒稱：英國不能認爲國府之命令爲有效。

監委昨座談

【專訊】監院昨（十二）晨又舉行座談會，由于右任主持，討論監院本身事務，包括經費等問題。（海）

何應欽
訪吳鐵城

【專訊】前任行政院長何應欽，昨日下午五時許至吳鐵城公館拜訪吳氏，密談半小時始行辭出。（海）

立委決定電美議員
促請援華抵抗共黨
并請政府制裁黃統

【專訊】留穗立委昨（十二）日下午三時在海軍聯誼社開會，參加立委卅餘人，決定：（一）發動全體立委聯名致電美國參衆兩院全體議員，促請美國政府實行援華。（二）通過慰勞三軍。（三）立委楊公達、張志武等提案，請政府制止黃統等，並提出對政府之建議。（四）推派代表晉謁政院，決定救國公債由全體立委發行，前後應由立法院公佈，以示監督。

國民黨非常委會
總裁來後即成立
陳立夫蔣經國昨抵穗

【專訊】國民黨中央執行委員會非常委員會，即將成立，陳立夫委員已于昨日下午一時由台來穗，記者稱：居正、張羣外，餘均在穗，該會即可開會，成立大會，相信于今日舉行。

【專訊】陳立夫及蔣經國，昨日下午一時，由台搭天機抵此間，洪蘭友、鄭彥棻等均曾至機場歡迎。（海）

經合署藥品
萬餘箱運台

【台北十二日中央社電】據美新聞處消息：經合總署中國分署美援醫藥運送台灣二千箱，已運至台，在台建立分配站，醫藥品分配委員會並已負責分配，此項藥品係供應各醫院之用，約一萬箱以上。

青海慰勞團
獻馬數千匹

【蘭州十二日電】青海省此間全體軍官，馬步芳代長官敬獻戰馬三千六百匹，并錦旗多面。

長山島海面
發現怪潛艇

【高雄十二日中央社】海軍總部十二日下午一時卅分息：長山島附近渤海口，發現潛水艇一艘，國籍不明，約一千公尺，即向西北方潛入海裡，正嚴密監視中。

共匪分股偷渡贛江
空軍出動猛烈炸射
炸沉船艇百卅餘艘斃傷匪數千

【台北十二日中央社電】空總十式日發表戰訊如次：（一）華中地區匪在江西主力，于十一日開始自南昌至樟樹鎮各河渡點西渡贛江，我機十一日晝夜不斷在贛江上空予以炸射，計我機七批，分別在南昌西南豐城西南青塘等渡點發現匪軍大小船隻千餘艘，當予炸射，計炸沉木船四十餘艘，斃傷匪數千，餘匪已向兩岸潰散。

【台北十二日中央社電】宜沙國軍連日會同部隊，繼續向外掃蕩，受挫北撤之林匪卅八軍，刻獲得四十七軍一百卅九師之增援，復向遠安，當陽，沙溶，沙洋等地反撲，戰事正在激烈進行中。

總統明令
通緝林遵

【中央社訊】總統十三日令：行政院呈：「海軍第二艦隊司令林遵，於長江突圍時，未能執行命令，請予明令通緝，免去本兼各職，並撤銷其前授陸海空軍光華獎章，及干城等獎章，緝拿歸案究辦。」此令。

南來教授電告英美
反對考慮承認中共

【中央社訊】南來教授聯誼會，昨（十二）日致電美總統杜魯門，及英首相艾德禮，國務卿艾奇遜，外相貝文，反對考慮承認中共政權。

被捕滬領港
已離台赴港

【本報台北特派員景東十二日發專電】上月廿三日被政府軍捕獲的上海外籍領港（挪威人四十歲），約翰（挪威籍，五六歲），胡德克雷（英籍，五五歲），經由我政府給予簽證，本日離台赴香港。

五萬銀元濟湘災
賈景德明飛長沙

【中央社訊】湘省本年水災奇重，濱湖區域，受災縣份，凡五十三縣，被沖毀禾田五百餘萬畝，房屋一萬五千餘棟，災民二百餘萬，死亡者二萬餘人，即長沙一地而論，設有粥廠廿一處，每日就食災民四萬餘，其他各縣災民，更不止此，急待振救。湘人旅穗同鄉，已於十一日成立旅穗同鄉會，推舉唐生智、程潛等，昨（十二）日面謁閻錫山院長，徐堪部長等，請求急振。又中華…閻院長據報告，已派賈景德明日借同湘省立委唐鴻烈，携款五萬元，飛湘散振。

柏林四國行政長官 昨日下午舉行會議

蘇方對開入柏林貨車檢查甚嚴 其他公私汽車則仍可暢行無阻

【本報特訊】柏林十二日外息：柏林市四國軍政府行政長官，今日下午在舊四國管制委員會舉行會議。計出席者爲：美豪利將軍，英波甘尼准將，法甘尼維將軍，蘇科他可夫。

【本報特訊】赫姆斯特十二日外息：英蘇兩佔領區交界處之赫姆斯特站情況至今晨止仍無改變，載有食品駛往柏林之貨車三百卅輛，現正於檢查站外排起長蛇陣，長達五公里。蘇聯哨站當局對每一車輛檢查極嚴，但其他汽車則檢查甚速，車內亦不加詳細檢查。

【本報特訊】柏林十二日外息：昨晚蘇衛兵七人在西部德國與柏林唯一開放之供應線上執行近以封鎖之任務，集守在赫姆斯特之公路守衛站上限制裝貨卡車每小時僅有四輛准進出於柏林。在此種未註解釋理由之「緩滯性封鎖」尚未實行之前，每日進入柏林之卡車爲三百輛（日前每小時四輛，一日僅得九十六輛），故在烈日下蔬菜魚腥之臭味，瀰漫四周。站中有若多係自其他被封鎖交界點折返此唯一通路者。目前僅赫姆斯特一站尚准許限制通行。英國曾抗議目前之交通限制有違四強之解除封鎖協定。然迄昨晚尚未獲復，若干人士認爲蘇聯此舉乃在施行壓力，以迫使西方國家接受增加東西德國貿易，提高東部德國馬克價值之建議。然德國公共汽車及私人轎車則仍可暢行無阻，「緩滯封鎖」僅對魚類，蔬菜，水菓之供應有影響，然亦非嚴重威脅市內之供應情形。空運現仍在繼續中，每日運入柏林西區之食品及燃料約八千噸左右。

【本報特訊】柏林十二日外息：美C-54型運輸機一架，於星期二淸晨在機器發生故障後，失事墜於約距柏林五十里之蘇區內，機內人員命運未詳。

英皇簽署詔令 宣佈緊急狀態

已出動士兵起卸碼頭輪船貨物 罷工工人又增二千餘以代答覆

【本報特訊】倫敦十二日外息：鑒於倫敦碼頭工作繼續停頓，英皇今日簽署一項緊急狀態詔令。於宣言簽署後，即諭遣若干陸軍、海軍專門家及皇家水兵開進阿爾柏碼頭，此爲倫敦港最大之碼頭。下院領袖［illegible］俯會向下院宣讀英王詔令。該詔令謂：「根據一九二〇年之緊急權力法案，英王陛下若以爲任何個人或任何團體已採取行動，其性質與範圍被認爲干涉及糧食與水，燃料或電之供應分配，剝奪社會或社會之大部份之生活必需品者，英皇陛下可發佈聲明，宣佈緊急狀態存在。倫敦港工作停頓所具之規模，英皇陛下認爲足以構成一在上述法案內所指之緊急狀態，故於一九四九年七月十一日宣佈緊急狀態存在。」

【本報特訊】倫敦十二日外息：罷工之碼頭工人頃再煽動，數百名碼頭工人罷工，及使再有十五艘輪船陷於癱瘓，以答覆英皇喬治所頒發之緊急狀態令。據全國碼頭勞工局所宣佈：罷工碼頭工人人數於一晚之間突增加二千七百人，而使總數達一萬二千九百五十人，此乃二十六日前展開罷工以來，罷工人數之最高紀錄。目前在倫敦港內陷於癱瘓之輪船已增至一百二十七艘，此外另有八艘則係人員不足。

【本報特訊】倫敦十二日外息：英國於星期二進入緊急狀態，工黨政府準備採取獨裁性權力以粉碎使航運陷於癱瘓之碼頭工人罷工潮。政府當局所要求而由英皇喬治所下令之緊急狀態，係於星期二零時開始生效。政府當局已準備採取第一步行動，任五人委員會，以指揮起卸受罷工影響［illegible］

【本報特訊】倫敦十二日外息：［illegible］

法與伊朗 簽訂商約

【本報特訊】巴黎十二日外息：法國與伊朗所訂之商務協定，已於今日下午在法外交部簽字。按兩國談判係於五月起即已開始舉行，內容係兩國商務交換價值三十億法郎之貨物。

【本報特訊】倫敦十二日外息：［illegible］

尼赫魯昨出巡加城 被群衆擲擊

加爾各答秩序甚亂 已接近無政府狀態

【本報特訊】加爾各答十二日外息：尼赫魯總理已於今日到達加爾各答，［illegible］警察立即使用棍棒維持秩序。

稱：「尼赫魯總理將親自視察加爾各答，明日飛返。尼氏將於三月內調查過去使不列顛聯合國第二大都市陷入無政府狀態之原因。」現加爾各答警察爲尼氏之安全，已有嚴密預防措施。共黨所操縱之暴動幾無［illegible］

義警使用催淚瓦斯 逼散罷工工人集會

【本報特訊】羅馬十二日外息：米蘭今日發生事件數起，當時警察被迫使用催淚瓦斯以驅散在工廠附近舉行集會之工人。工人類多屬於「非共黨全國勞工協會」之煉鋼廠罷工工人，傾向基督教與民主原則，仍繼續上工，當局對渠等亦加以保護。

大西洋約招致戰爭 塔虎脫反對予批准

美參院減削各項援外撥款數額

【本報特訊】華盛頓十二日外息：參議員塔虎脫，共和黨領袖人物，對北大西洋公約及附帶之武器援歐計劃表示反對。塔氏昨向同人宣佈：渠已決定投票反對該約及該計劃，乃稱：「依我一己之見，第三次世界大戰之舉，實不能對此大有助於世界和平之希望，甚少維持［illegible］」

【本報特訊】華盛頓十二日外息：參院於十三日對北大西洋公約舉行表決，預料在表決以後，政府領袖將立即向國會提交一四億五千萬元之武器援歐計劃。

【本報特訊】華盛頓十二日外息：美參院撥款委員會昨決將杜魯門總統所提之本年度行政及救濟外援預算［illegible］

荷機失事 死四二人

【本報特訊】加爾各答十二日外息：荷蘭皇家航空公司星座機一架，昨撞山失事，機中乘客人員共四十二人，均已罹難。［illegible］

杜魯門經濟報告全文（續）

［illegible］

駐日美軍桃色案 刺死愛人後自殺

【本報特訊】東京十二日外息：美軍總部頃宣稱：星期二有一名美士兵，於刺傷其愛人後，乘一輛電車至新宿自殺。遺書中謂：該日本女子於兩年前受該士兵之虐待，遂採取此［illegible］

遺書　被日女虐待

余漢謀軍事報告

——在粵穗紀念週（續昨）

［illegible］

李承晚向美國建議 武裝南韓四十萬兵

【本報特訊】華盛頓十二日外息：韓國總統李承晚昨日向美國建議，要求美國武裝南韓四十萬兵員，以預防蘇聯組織北韓政權發動「一野蠻侵略」［illegible］

保大返抵家鄉

【本報特訊】西貢十二日外息：越南保大已抵達其故鄉順化，［illegible］

菲律賓，碧瑤，與碧瑤會議

本報資料室

菲律賓，位于南洋羣島東北部，由大小七千○八十三個島嶼所組成，其中有名稱的，僅二千四百四十一島。全面積爲二十九萬六千平方公里，［illegible］

碧瑤街市

菲律賓之名，是由紀念西班牙王菲律伯第二世而起。［illegible］

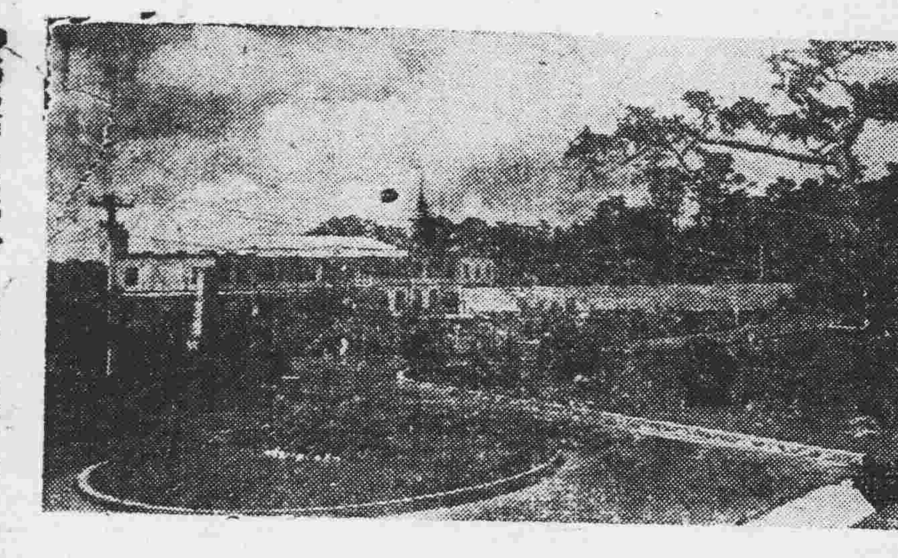

蔣李會議處

碧瑤爲菲島北部一城市，［illegible］

蔣氏下榻處

［illegible］

世界能有和平麼？上帝爲甚麼不消除人類的痛苦？死後真有來生麼？上帝能聽人的祈禱麼？得救是甚麼意思？

聖經解答
請加入「預言之聲」
時兆聖經函授學校

報名信片
逕啓者：茲願研究聖經要道，請將貴校報名單及講義，免費寄來爲荷！此致
時兆聖經函授學校（寄廣州三育路15號）
姓名
通訊處
「請沿線裁下用正楷詳細填寫寄校」（光）

電輪出讓
茲有八十四匹馬力電船柚木速率快捷曾馳名港澳現志圖別業應價出讓有意承購者請撥一七九三九電話接洽

一技在身 不怕失業
招生
華南汽車工程學校
汽車全科　駕駛科　工程科　專修夜班
創立十一年，設備完善，注重實習，畢業生二千餘人，爲國服務，現招六十三期各科生各一班，報名考試即日起，隨到隨考，開課七月十八日，校址：廣州東較場百子路公共車第一，二，八路直達。
校長梁守一

時中補習學校夏令班招生
校址：教育路興隆坊
校長：潘惇昭

結婚啓事
謹於民國卅八年七月十二日（農曆六月十七日）在穗舉行結婚典禮，際此非常時期一切從簡，特此敬告諸親友
黃鯤予　梁育之　謹啓

訂婚啓事
我倆旨趣相投並徵得雙方家長同意，於國曆七月十二日（農曆六月十七日）在清遠金龍酒家舉行訂婚，特此奉告諸親友
龍毅輝　譚秀祺　敬啓

律師羅寶璿受任下列商號常年法律顧問通告

商號名稱	經理人	地址	電話
萬靈正金油藥房	何燊	杉木欄一零八號	一五二〇一號
大同枇杷露藥行	陳國彬	十八甫一百號	
中國農林藥局	張農林	太平路一三零號	一六六二二號
葉聯合藥行	葉華茂	十八甫一百號	
梁紹基發冷藥丸行	梁紹基	十八甫	
惠群藥行	楊家樹	十三行馬路七十七號	一〇四八四號
大良九記	羅福權	寶華路廿一號	一六六六九號
聯邦行	胡志生	抗日中路十五號	一六一九二號
五華行	周文	西堤新基正中約四號	一〇七四〇號
龍鳳大廈	潘玖	龍津東路八十三號	一七六二〇號
協興冰廠	羅祝平	東堤戲院前馬路四號	一四〇九五號
昌興印刷廠		惠福西路三百六十九號	一六八二九號
廣州市植物油輸出業同業公會		十八甫八十九號二樓	一四四零四號
衛生汽水廠		維新路惠福巷一號	一四六三一號
福山藥行黑鬼油	梁東海	十八甫五十四號	
三角嘜止痛散	梁東海	十八甫五十四號	

事務所：清平路和息里十號 電話：一四五四六
通訊處：杉木欄萬靈正金油藥房

●每逢星期三出版●

通訊網

交通銀行集體貪污

昆明的特權階級

本報駐昆特派員　正川

有名而無實的國家銀行——中國，交通兩行，是誰家的天下，給誰操縱了，正所謂「司馬昭之心，逢人都清楚的」。因此，駐雲南的中央級公務員，中樞不管不顧，他們生活在倒懸中，於是向昆明的中國，交通兩行想念頭，打主意。

事情的起因是這樣的：昆明有兩家規模相當的紗廠，是由官僚資本與特種商人——官商合辦的，創辦當時，昆明中交兩行在裕滇紗廠也投資若干股本，最近，裕滇紗廠分發卅七年度紅利，計中國銀行分得（半開銀幣六十餘萬元（折合袁頭約廿萬元），交通銀行分得半開四十多萬元。

這一百萬元半開銀幣，可以養活很多人的，正逢駐滇公務員大多數得不着中央的接濟，於是紛紛要求中國交通兩行把那筆紅利——屬於國家的錢，調撥一部份，借給沒有辦法的中央公務員吊吊命。

可是吃得腦滿腸肥的中國交通兩行的大亨們，卻麻木得充耳不聞，對於那些嗷嗷待哺的公僕們視若無睹，中行馬上將十多萬元調撥疏散到重慶去，同時還一次發給全體行員每人「應變費」五個月薪津，如此所剩已無幾了，留作日常開支，連一點兒殘羹也不分給那兩餐不繼的待救公務員。

至於交通銀行呢，先發了五萬元到香港去、其餘的用作大興土木，該行的巍峨大廈，眼看就落成，以一千六百包棉紗的代價，訂製了大批堂皇華麗的傢具和木器，從中就大大的撈了一把，中飽了八百包棉紗，但還不滿足，近復藉口該行職員宿舍不敷應用，又建築了十多幢平房，報公帳建築費是半開銀幣九萬四千五百元，但骨子裡只打個六折，經手人又中飽了三萬六千八百元，相等於一萬二千袁頭。[illegible]在昆明備受生活壓迫的成千累萬的公務員，無不咬牙切齒，痛罵這些敗類，垃圾，渣滓。[illegible]

[illegible]級公務員，真的上天無路，入地無門，呼天天不應，喊地地不聞，苦矣！

裕滇紗廠分紅風波

昆明市郊有兩紗家

[illegible]

（五日寄）

貴州寶藏掘不盡

本報駐筑記者　式斌

從地理上，看貴州北邊由桐梓，經遵義，息烽，修文，而到貴筑的這一條線，是一條「煤線」[illegible]

[illegible]

（五日寄）

煤藏達三千二百餘兆公噸

藏鐵礦縣份有五十縣之多

郴州在腐蝕

李琳匪部肆擾郊區，城內則路旁墟場遍佈賭場，賴賭維生的又都是類似軍人。

（郴州通訊）[illegible]

滿街呼盧喝雉　警察不敢過問

[illegible]

馬宮島畫面

【廈門通訊】馬宮島是澎湖羣島中最大的一個島，日本統治時代，派駐澎湖羣島的要塞守備官便是駐在馬宮島的，到今天，島上的守備官邸依然很完好，不過由於島上地方小，而且守備官也不是很高的職位，所以建築得簡陋和狹小。他距離台灣很近，半天的航程，就可以從台南駛到澎湖羣島。[illegible]

金聲　一點半　三點半　七點半　九點半
新華　一點半　三點半　七點半　九點半
片期所限　最後獻映　萬勿錯過
☆十大女星銀幕剪綵☆
王丹鳳　白光　李麗華　周璇　胡蝶　陳雲裳　陳娟娟　孫景路　羅蘭　龔秋霞
岳楓：導演　陶秦：編劇
白光　嚴俊　龔秋霞　韓非　會銜主演
金聲明日換映哥倫比亞名片　火窟鴛鴦
新華明日重映霍士公司文藝名片　衣冠禽獸

蕩婦心
長城創業巨構現實文藝悲劇

衣冠禽獸
查理士杯亞　愛華魯賓遜　烈打希和夫　亨利芳達　珍妮羅渣士　佐治華打氏　查理士羅頓　主演
是愛，是恨，有血，有淚
美華　一點半　三點半　七點半　九點半
新華　明日起映

各顯身手　光芒萬丈

五彩幻艷　紅菱艷
摩娜絲拉　主演
造極登峰　藝術菁華
香艷豪華銷魂奪魄
妒如臨風玉樹　蛇腰款擺紅綾　媚如激灩新月　粉腿齊飛白雪
本片女主角摩娜絲拉乃全英國第一名舞星！男主角羅拔哈曼乃全世界第一名舞蹈專家！

大華　一點　三點半　七點半　九點三
中華　二點　四點半　七點　九點九
觀衆要求　再三重映　巨片當前　錯過可惜　賣座最盛

廣州　二點正　四點正　八點正　九點九
第四次重映　永華公司價值百萬美元超級巨製
春雷
李麗華　孫景路　嚴化　主演
越映越旺，越看越好，經三次重映，觀衆一次比一次多，事實證明，堪稱奇蹟。
下期特別放映
華納公司百萬金圓巨製本年度美國考選恐怖片冠軍
五爪金龍　又名　杯弓蛇影

歌林比亞超特出品
豪華七彩　驚險緊張俠艷鉅片
格蘭福　愛倫杜麥
火窟鴛鴦
柔情萬種，難醫愛郎暴戾性！烈燄沖天，且看奸人葬火窟！
皮肉與彈槍齊飛！鮮血共烈火一色！
硬性鉅星威廉荷頓合演
THE MAN FROM COLORADO
金聲　樂斯　明天聯映

（留座電話一二九一七）
海珠戲院今晚獻演
☆一致好評☆公認好戲☆
非凡響新劇
☆社會倫理最新傑作文藝大悲劇☆
斷雨殘雲
諷刺尖酸　哀感香艷　種種刺激　應有盡有
寫盡人間血淚史！唱出文士斷腸詞！
徐人心　小覺天　鳳凰女　白龍珠　梁金城　陳鶴峯
重圓花對未圓人

（留座電話一三三四〇）
樂善戲院（即演）
永光明班
今晚獻演新劇
新女兒香

前河南省立鄭州醫院現韶關美醫院牙科主任
牙醫　梁潮進　醫師　吳華寶
醫務所惠愛西路一〇二號二樓

（留座電話一八三七二）
太平　冠南華　演
情俠夜探麒麟寨

新星戲院
風流女賊
紅顏未老恩先斷

樂斯　一點　三點半　七點半　九點
欲罷不能　獨家仍映　最後一天
「以血還血」
威震九霄

黑海保衛戰
"ADMIRAL NAHIMOV"
明天放映　火窟鴛鴦

歐陽莎菲　白光　梅熹
陳天國　楊志卿　關宏達　顧梵鶴　章志直
八大紅星合演
六二六　間諜網
惡鬥百場　機關萬重　血光閃閃　殺氣騰騰
今天獻映　中國
映期短促　映後出洋　錯過難逢　務請早臨

豐寧路五十四號（電話一二〇一九）
衛頭醫院　即長壽路口對面
肺病療養　留醫病院
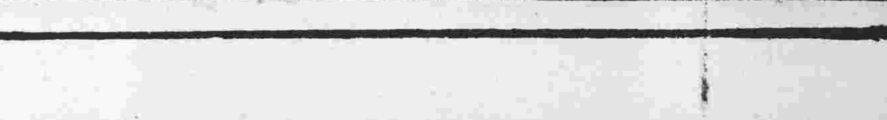

經濟新聞

台省恢復對外滙兌 暫以廣州一地爲限 其他各地可能由穗轉滙

【中央社台北十二日電】台穗間已於十一日開始通滙，此係台省在最近數月來首次恢復對外省之滙兌，台灣銀行於昨（十一）日上午掛牌台穗滙率，出售新台幣三元五角二分兌銀元券一元，滙進爲銀元券一元兌新台幣三元三角八分。目前通滙地點，暫以廣州一地爲限，其他外省地區滙兌，將來可能由廣州方面轉滙·福建方面，現正與福建省銀行接洽直接通滙問題，十一日已有顧客申請滙款，但今始滙出。

銀元印花稅票 昨日開始發售 稅票面額分六種

【專訊】本市直接稅局，以幣制改革恢復銀元本位後，爲供應市塲交易貼用印花起見，經向財政部領到大批銀元面值印花稅票，計有二分、五分、一角、二角、五角、一元、二元數種，已於昨（十三日）在該局（南堤二馬路局址）開始發售，據悉現行印花稅率，係依照卅七年八月廿八日修正公佈施行，惟起征點及級距原定金圓一元二元，折合銀元一元，如市塲有以交易所具憑證者，仍有以基數爲本位者，應照中央銀行公佈比率，折合銀元貼用印花，并聞該局日間將派員大批檢查人員，嚴厲執行檢查，漏貼工作，如經查獲有貼花或貼用不足額，當逕送法院處罰云。（宗）

北街海關征費 輪會派員交涉

【專訊】穗市輪船公會，以據廣州三埠線、江門線輪渡報稱，[illegible]券及各酒家茶樓所發者外，并包括公共車管理處所發之乘車代用券。（中南）

粵第一造幣廠 每日產銀七萬枚

【專訊】廣州造幣廠籌備處已籌備竣事，名爲廣東省政府第一造幣廠，現開鑄銀元，該廠已易名，正式開鑄，每日可鑄新銀四十萬兩，預計每日約出產七萬枚，又該廠第二造幣廠係設於海南島。（宗）

省行將恢復 前裁撤行處

【專訊】省銀行爲推廣業務，增強力量，最近起見，擬於短期內恢復前所裁撤分支行處，及其他外縣城鎮，均有設立，行處辦事處者，提前運往大洋票，供應發行。（宗）

存底漸豐 粮價按順

【專訊】昨日市况，來貨日多，存底漸豐，連日到貨，米價按順，觀音米暑糯各跌，江中石角。[illegible]

市府決取締 輔幣代用券

【本市訊】市府以當局宣告改革幣制，規定銀元本位後，及日前市商會、交易所，由商會轉飭各商店，須律以銀元爲本位，七月一日起各行店發行之輔幣代用券，一律須於本月十日前收回，若干商店仍發出代用券，本府飭各酒樓茶樓及各商店，限期收回代用券，自日起，照予以取締，逾期仍未收回者，即依法處理云。

央行決心打擊炒友

【專訊】此次幣制改革，政府以十足準備發行銀元券，兌換工作，分區同時進行，兌現工作，務期中央銀行進行順利，此項工作，於是間現現兌，具見決心，成就，有對於行往不便，遺漏兌換，者力求復興，市面日利業，及設有增派人員處理兌換事務，并將增設兌現處所，銀行兌現時間延長，務使一般市民兌換便利，切實打擊炒友云。（宗）

頤中捲菸傾銷華南 捲菸業昨呼籲制止

【專訊】本市捲菸業同業公會，頃以頤中煙草公司在港設立代理機構，大量傾銷，對本省捲菸業影響甚大，特呈請財政部及省政府，請予制止，[illegible]

黃金狂跌 白銀下瀉

【專訊】金融市况連日走淡，昨日市况續跌，昨早成三五九，後逐步下跌，午市最低價跌至三四三，晚市成三四五，一日之間每兩低跌十一元港幣，跌勢甚急。人心惶惶。銀元價亦告下跌，計昨早成三九〇，晚市跌至三八七。黃金狂跌原因：（一）各地水災，農村失收，購買力減，（二）港府拋售，存黃金者紛紛拋出，（三）大量黃金運抵本市，[illegible]

香港政府表示 仍配官價美滙 自備美滙無意限制

【香港訊】自英財長克里浦斯爵士宣佈停止以美元購買美貨後，本港市面對美貨之影響，問題如何，特向本港當局探詢，[illegible]

商會將召集座談會 討論銀元本位問題

【本市訊】市商會爲推行幣制改革，協助政府當局推行銀元本位，定於日內召集全市各業代表舉行座談會，商討一切。[illegible]

於商請願 代表推定

【專訊】關于財政部核准香港頤中公司代理華南一案，[illegible]

配米不得使用外幣

【專訊】穗物資配售處昨切實推行政府金融政策起見，經於六[illegible]

航局批准輪渡加價百分之廿

【專訊】輪船公會以銀元本位計算，來市面物價以百分之二十上漲，請求航局批准，[illegible]

特種營業稅 市府限五日申報

【專訊】市府昨（十二）通告，應納特種營業稅之機構，包括各銀行、信託、保險、航空公司、進口商等，限文到五日內，到市府申報，以憑核稅，逾期不報，即依照稅法逕行決定，[illegible]

穗貨直兩局 將更換局長

【本市訊】財政部稅務署長即將更換廣州直接稅局局長、廣州貨物稅局局長，[illegible]

加強烟酒稅收 訂定緝私辦法

【專訊】[illegible]

棉紗滯銷

【本市訊】本市棉紗銷路，向以輸港轉銷南洋各地爲大宗，現在港方面，已成滯銷狀態，[illegible]

實業公司 出產統計

【本市訊】據廣東省實業公司昨公佈該公司各廠六月份出產數字如下：[illegible]

商場分析 砂糖卸價脫手 油類價趨下游

【專訊】前此英鎊貶值之謠甚囂塵上，[illegible]

各埠商情

七月十二日

石岐：新興白谷廿四元八，新銀粘米上卅四元，中卅三元二，[illegible]

清遠：[illegible]

市橋：[illegible]

佛山：[illegible]

（以上司抵直兌計）

昨日金融

項目		價
銀元券（中央銀行牌價）	美鈔	七十五元
	英鎊	一元四
	港幣	一毛三
市價兌港幣	開市	三七九
	最高	三八五
	最低	三七七
	收市	三七七
黃金即期（每兩直兌）	開市	三五三
	最高	三五四
	最低	三四二
	收市	三四五
即日黃金	開市	三五七
	最高	三五七
	最低	三四三
	收市	三四五
明天黃金		三四七五
袁頭光洋	開市	三九八
	最高	三九八
	最低	三八二
	收市	三八四
孫頭光洋（民國三年版）	開市	四〇〇
	最高	四〇〇
	最低	三九一
	收市	三九〇
帆船光洋	開市	三九四
	最高	三九十
	最低	三八二
	收市	三八二
龍光洋	按	三七七
新雙毫		三〇〇八
舊雙毫		三〇〇八
美鈔	開盆	六〇七
	最高	六〇十
	最低	五九四
	收市	五九四
港幣	十元港幣每千元	
	百元港幣每千元	
香港金融（九成金）	開市	三四八
	最高	三四八
	最低	三四一
	上午收市	三四二五
	下午開市	三四一
	最高	三四一
	最低	三二五
	收市	三二五

各行商情表

七月十二日

穀米類（銀圓本位）[illegible]

油麵類、豆類、生仁類、海產雜貨、鹽類、外銷品、糖麪類、燃料類、土洋紙、華洋雜貨、布疋類、工業原料、花紗類、油渣類：[illegible]

惠華行改換經理啓事

大新西路一六六號惠華行經理陳華明君[illegible]

買屋聲明

本堂憑中買受陳[illegible]

警告劉文慈

閣下司理順天行店務[illegible]

方劉惠餘啓事

惠餘不幸於去冬被匪擄去[illegible]

勗賢數理

招生[illegible]

電單車過戶聲明

[illegible]

遺失聲明

本人昨遺失廣州警備司令部發給第（253）號銅質職員證章一枚，除呈報外，特登報聲明作廢。葉素平啓

買車聲明

[illegible]

交通部廣州航政局公告

[illegible]

遺失聲明

緣因本院於五月十三日由穗付國強電輪返河源，仁濟醫院一銅質圓形證章乙枚，特此登報聲明作廢。河源仁濟醫院啓

遺失聲明

本人置有舖業一間，坐落東堤分局珠光路倉前直街門牌第四十一號，前奉發卅六年十二月狀照字第三六八六七號土地所有權狀一紙，現因遺失，如別人拾得，作爲無效，除呈地政局補發外，特登報聲明。永興啓

遺失聲明

本處福特小轎車牌照號碼00—1580行車執照號碼01581，擎號碼BB18—F464678，又雪佛蘭小轎車牌照號碼00—1797，行車執照號碼01785，擎號碼VR141680，茲因該01558及01785兩號行車執照遺失，除報請補發外，特此登報聲明作廢。交通部鐵路聯運處啓

恒昌行退股聲明

本號開設仁濟路一十三號，今因股友劉國蘇份溥文周紹焱羅富等因志圖別業，願將所佔股份退出，經共同核算清楚，由本月十二日起更新營業，自後該號生意盈虧與退股人無涉，如有以前一切權利揭借担保，希於本月十二日前向經手人理妥。恒昌行啓

遺失聲明

本人遺失廣東燃料供銷委員會第（26）號銅質圓形證章乙枚，除報館外特此登報聲明作廢。何文忠七月十二日

國泰旅行社

廣州太平南路十九號三樓　電話一一八九九

代售航空客票　承接包機貨運　代客辦理報關　如蒙光顧　無任歡迎

電話購票　免費送到

五世名醫 涂全福醫師

祖傳良方·獨特靈藥　痔瘡　保証斷根·限日全愈　痔瘺專家

專治男女內外痔瘡大便下血，肛門裂痛，肛門奇痒，痔瘺成管久年不愈，肺腸刺痛常流黃水等症，不用刀針剪刺，經卅餘年之經驗，良方特效，醫治毫無痛苦，行動照常，愈後不復發，凡久治未愈今欲免枉耗藥費而求澈底全愈者，幸速診治。

醫務所：廣州教育路鹽運西九曜坊四十六號

時間：每日午前九時至下午五時止

陳道瑞醫師

專門診治：兒科：（麻痘驚風、百日咳等）內科：（胃病、腸炎、肺癆、傳染病）外科：（頭包皮、除臭狐、各種皮膚）手術：（瘰癧、疳瘡、癩瘋、濕毒）性病：（白濁、下疳、梅毒）

醫務所：廣州惠福東路二二二號（大佛寺前）電話一三四六六

各地新聞

惠陽警局橫征暴歛 商民紛提控訴 縣參會開會請局長報告

〔惠陽專訊〕惠陽縣參議會，以迭次接受商民控訴警察局橫征苛歛，計：（一）國華商行因該局警士強使低折銀元，竟拘禁該店司理吳仕濃，強罰港幣三百元始釋放（二）建昌號因在騎樓底放置蘿包四個，先後被罰光洋四元。（三）鍾陶記，怡生等商號門前存放木桶，竟被罰港幣六十三元。（四）茶販李某因與警衛突捐一，每晚勒索收一元至五元。（五）濫收西湖萊天各茶檔「警服樂捐」，強迫各旅店價領（六）強行製發一旅店住客登記簿（七）重新編釘門牌浮收費用。除惠陽商會提出嚴重抗議外，現惠參議會定於十三日召集該局新措施，分析各商民招致該局感因果，留市參議員座談，同時並邀請該局長李津出席報告。（蓮）

無復紅袖當爐 惠城管制女工歌伶 女侍總辭寧吃井水

〔博羅訊〕惠陽本市城防司令部，以市中之管制女工歌伶命令，上月十六日迄今仍未辦理，因承辦此案之惠陽警察局稽延時日，特再飭令限於五日內辦理，否則即按命令執行驅逐出境。（江）

〔惠州訊〕惠陽警察局辦理女工歌伶店保工作，今（十）日突以閃電姿態執行，各茶樓飯店女職工已開始集體辭職，一般茶客已無復紅袖當爐之感，記者頭據此輩茶薦領袖何少萍表示，寧願埋街食井水作上爐香云。（召）

銀元券大批運到 汕請列為兌現地 以免影響新幣推行

〔汕頭訊〕汕市央行現運到銀元券開始兌現，惟本市非為兌現地，凡持有銀元券者，故汕市商民以持有銀元券應准予免費匯往兌現地，處治公營事業收受銀元券，及公營事業收受銀元券，向央行兌現，付往兌現地，附近至一市鎮起准核現兌。〔汕頭訊〕汕市府以銀元券兌現，特電財部請將汕市列為兌現區，理由：（一）汕市為華南重要商埠，以利市民兌現（二）兌現區未確定前，市民不信任新幣，行將影響新幣推行云。

〔汕頭訊〕汕頭為潮汕金融中心，各地均以汕市為兌換地，潮梅各縣動態如何，影響甚大，前以銀元券未能兌現，金融情況，混亂不堪，今開始兌現，汕市各行業已定於一律收受，潮梅各縣，必可相應推行，以免為黑市操縱，否則，將又陷於混亂之境。又據調查，汕市不少商人以銀元券向港套取港幣，經營黑市，影響頗鉅，汕市府已嚴令禁止，並確定於四日起執行，汕市銀元券兌換外幣，一律准予兌現，至偏僻各鄉村，須另定辦法，並請財部迅速改定兌換辦法。（五）

以上情形，一切稅收，及公營事業之收費，一律收受銀元券，既有稅收，在汕兌現，自不虞有擠兌之意，銀元券之價值，回籠調劑，相輔發生。（紫）

番禺水災虫害歉收

〔番禺訊〕番禺西北兩江，週來洪水直下，角洲沙田等處，低窪地帶，且被淹沒，游滘大雨滂沱，位於南村一帶之鄉，日前連降大雨，多被淹沒，風勢最大，九如等鄉，淹損最重，沙灣、市橋等處，受害情形亦屬嚴重，禾苗受虫害，遍野枯黃，受「蝕頭」等災害，而北方谷粒結實，亦被水淹浸，受災不輕云。（廣東）

潮安法院 借銀發薪

〔潮安訊〕潮安地方法院，員工薪餉，月來無法維持，生活無法維持，

增城姚劉兩姓 鬪門兩晝夜 死傷百人下整村被焚 奮仲達出發未收效果

〔增城專訊〕本縣三江鎮姚劉兩姓，因爭奪耕地問題，發生鬪門，兩晝夜，七日晚，雙方死傷已達百人，六日夜戰鬪至七日晨，始告停息。

時西兩鄉鬪門均達一千參與，打鬪者百餘人，張方面首先攻之，劉方面沖先攻向姚方村落猛烈進攻，大寺等包圍姚村，初溪冒死抵禦，方鄉民以槍械砲火向村中射擊，等地勢，並搶劫沙塘，亦等反攻，劉溪頭村被焚，乘勢將一人擊斃，至於房屋損失，死傷之數尚未確悉，日夜均戰鬪，八日因雙方仍在繼續，當地駐軍及保安隊已開往制止，兵力不足，未能制止，縣長已派員前往調處，已於七日奮仲達出發，但迄無效果。

英德戒嚴 時間延遲

〔英德訊〕英德縣城戒嚴，原定每晚十時，現改由晚九時至翌晨六時，暑期間宵禁時間又由晚十一時起，現由縣府主任專署實施，督察員及軍警派員嚴厲巡查，已經公佈，本縣警察局長鍾英任，日昨已交接。

鄉長法寶大 勾結土共被拘 突然越獄逃去

〔惠陽專訊〕惠陽淡湖鄉長嚴斌，於六月廿八日勾結土共及鄉民三百餘人，伏擊防軍，被駐軍拘押解縣府究辦，由縣府九日飭鄉長保移交，該鄉長嚴斌，經縣府拘押在看守所中，殊料該鄉長詭計多端，日前越獄逃去，當局已嚴密注意。（蓮）

十區羅致 政工人員

〔開平訊〕十區專員保安公署，為培植優秀青年，參加戡建工作。

考工作人員十餘人，已於昨（十一）日晨東江開始考試，有志青年報名者頗眾，中心國民學校內，日前已開始招生工作。（即）

台陸石龍 校軍設站 官班招新生

〔石龍訊〕台陸軍官學校第四總站，近在石龍設招生站，招考投考青年，紛赴該站報名，日前已招足百名。

特約銀行 職員欠薪

〔惠陽訊〕該院長等為迅速行將欠薪，請中央銀行設法借款，詢問該院經費，六月份職員薪餉，至今仍未發清，何以促迅速發給？並請省行借出銀元二千元，以資借給各職員。（紫）

伙頭軍 受賄處死

〔汕頭訊〕陸軍第三二一師警衛營第三連伙兵楊車頭，貪收賄賂，被查獲，經軍法審判，判處死刑，以儆效尤，於日前在潮安執行槍決。（紫）

〔開平訊〕駐防台開四邑之保二師第六政工隊，日前開始招收隊員，招生地點在新昌市西橋路該部內，凡應考者，須到部報名考試，科目分戲劇、音樂、常識等，作為政治工作。（了）

名額二十五名，特招考政工人員，試日在東河小學舉行，月初取錄後，即照省保安司令部編制，以中少尉級待遇，派出工作。

中山自衛總隊副 吳康楠在澳遇刺

〔澳門訊〕現任中山縣自衛總隊副隊長吳康楠，九日晚九時五十五分，突於本市時中心區之中央酒店入口處，被兇徒開槍狙擊，門後中彈，吳康楠左臂受傷，彈自肩部穿入，現送鏡湖醫院救治，至深夜，已脫離危險，本案經警方偵查中，兇手逃去無蹤。傷勢較重，經救治後，尚無大礙。

北海商場 漸露生機

〔北海訊〕本報合浦十日電，自公佈准許進出口貨物後，商場已漸暫露生機，日間運銷香港者已逐漸增加。

蛇也風流

〔南海專訊〕南海禪市某氏，七日晚八時，在黃門下一婦人，多夜突然發覺有物，與鄰婦呼叫，乃持燈照之，形似手指，長約五寸，係一蛇，之前階石開之際，不少人謂該蛇好色。（胆）

潘族中山沙田 竟遭搶割

〔中山訊〕本縣第九區沙田，潘族祖嘗土地田畝，與各房子孫分經營業，因族中不肖子孫勾結不法，將上述田畝私自批出，耕種多年，久之，潘族有司理人，致今年將田畝租與他人，自行公決，另招承耕，現因早造已熟，兩少數不肖子孫搶割，經已報請公安正式派人保護，以免非事實云。

濟還槍決 著匪多名

〔清遠專訊〕縣屬八區龍山市保警第一中隊，日前在浮梁龍山圍捕著匪黃富國等二名，解往龍山市郊執行槍決，又九日晨七時，槍決著匪李鏡之等二名，並在佛山擒獲李永之、李光等匪徒，至於拒捕之匪李鏡林等，亦被捕獲。又鄉屬匪徒李某等，已被家人交出，自行投案云。

閩粵邊區奉令 成立一補充團

〔閩粵邊訊〕閩粵邊區部署成立一補充團，限期半個月內，加強清勦工作，並向第八兵工廠購械，經費由汕市商會負責籌措，此項械款之全部價款，已召開緊急會議，決定籌措辦法，並通過由全市比例攤捐。

械彈由汕商會籌攤

主應繳之一半，由佃戶代行先付，然後扣租金，定為期，迅速以九五折計算，各戶如在五天內繳清者，如在十天以上至十天者，九折，十天以上不得超過十天，但不得延。（紫）

讀者之頁

公開答覆 仁化民衆團體 復振旅君

大光報編輯先生：六月廿九日貴報讀者之頁戴一則，「請仁化縣長借團長，及縣府現任長官，改編縣保安團等情事，以化縣仁化警察局長，在本縣已任數年，一貫為保全縣安全為主，仁化縣保安團，經已由縣方發長兼團長，以地方居民安寧為治安，自楚以來，地方平靜，商民樂業，以自衛為團結，負責行政，非自平時縣長所籌，本縣縣長以民意機關，其卓越政績，均為地方公正人士所稱道，至於該文所稱，均屬無稽，實屬非事實，茲為明瞭真相起見，特此公開答覆，以正視聽。

痛陳賭禍 請省政府最高執政當局 公開示復：確否開賭？

執政老爺：我是一個純潔的國民，是國民黨的新生黨員，現服務於六十三軍一五二師四五四團，我同志陳君和我約我往街行至街頭，依縣城的賭攤，與洪水猛獸一樣可怕，我們已經一再勸告，且自七月一日起，嚴禁一切賭博。

（以下讀者來函多字，字跡模糊。）

海南鐵礦局裁員 風潮洶湧 一轉業軍官被裁，其妻自殺，致節外又生枝。

〔本報訊〕海南鐵礦局裁員，四日再開會，出席局商的機關首長共十人，（計有第三區專員丘岳宋，第十一綏區司令部政工處長梁孝嘉，縣長陳仲光，參議長林璞川，縣長李英，工務局長、副處長、省行主任、羅秉淵、長葉副庫長、羅秉淵）

（一）遵守陳長官及孫委員長指示原則公平處理。（二）資遣人員代表列席討論，應照六月份薪金標準發給資遣人員身返回大陸之旅費一張，如下：乙、甲、廣州至廣州等機位費，廣州至蘭州，按照機船票價計算，四、須照招商局及中國航空公司規定，由裁人員自行辦理，（五）資遣人員自動離職之前一日止，依照各條辦理。

（一）按照人數，計算服務年資，依照規定辦法，（二）按照人數及交通費之多少計算總數，（三）船票機票停留費及各屬旅費如本等。

但是前局長能力做得到，經本局長請示陳長官及大會決定，由局方發給資遣費，繼者自動辭職之前，日止及（四）資遣人員自動離職。

外科耳鼻喉科 又光肺病診療

郭友誠 醫院 主任醫師

美國新型 G E 全能機 透視準確 照片清晰

特專 咳嗽 治效 盜汗 喘虛 哮喘 胸潮 咳針 除血 熱痛 瘦洩 藥

紫外光線，赤內燒灼，電感，應照等療

外科耳鼻喉科牙科 專用照片常備

剪割包皮 過長 鼻竇電療 立通 癰疽痔瘡 痔科 耳痛流濃 耳鳴 白喉鵝喉破金 癬癩皮膚濕毒

太平中路一百四十六號 電話一〇九七一

臭狐

最早提倡斷根手術

追溯廿餘年前社會人士未知接受此術，致臭汗常流，服交際上若人討厭，影響夫婦愛情冷淡，自本醫師首倡此術以來，受治者萬計，未嘗有不滿意者，術時無痛，術後行動如常，一次斷根，經驗豐富，不回覆。

遺失聲明

本局遺失第〇一〇三七〇號房車牌照一件，除報請補發外，特登報聲明作廢。 廣東郵政管理局

遺失聲明

本人因失竊遺失陸軍第六十二軍白沙底紅證章一枚，除呈報備案註銷外，特登報聲明。 第四九號銅質

楊武啓

老牌專代解決 大佛醫社

孕的問題 你不難孕少奶奶 你想孕嗎 你怕孕嗎

通經水 萬試萬靈 歡迎問症 社址高第路二〇八號

中醫女醫師 黃國東 凡關一切孕的問題 均有特效解決 留醫 留產

新法速愈 白濁 痔疔

醫治白濁保證一天全愈 痔疔一如常有

不愈再醫免費 漢民南路六十六號 痔疔橫玄限日收功 潘夢雲醫師啓

擅剪 包皮之最

資歷最攸久 成績最豐富 手術最安全

（余自強大醫師醫務處）廣州市高第路一七七號 張誠介紹

弟患包皮過長，以致發育不全，夢遺，早洩，污穢，神經衰弱，幸蒙名實相符余自強大醫師，術前術後，一如常人，無痛解除，用敢介紹

特製 補腎丸

黃鳳泉醫師臨症卅餘年醫治腎病遺精早洩

三港遷廣州市海珠南路一六〇號二樓應診

主治腎元不固，夢遺早洩，腎虛陽萎，發育不全，腎水不足，見色易動，頭暈眼花，耳鳴耳聾，神經衰弱，病後虛弱，四肢無力，精神恍惚，腰痛腳軟，步虛浮，手足冰冷，未老先衰，按穴運氣，手術，敷藥治療法，歡迎外埠函問治療，附郵票即寄

產科 吳鍾靈

精語國語 客語 潮語 均可問診

指導 婦女節育（避孕）

鄙人倡導節育運動有年，近由英美採購最新避孕用具，專為婦女配用，功效確實，使用方便，取費低廉

附設：留醫，留產所，特效：通經水

地址：廣大路卅六號（即梅州飯店隔壁）

正確 檢驗麻瘋

醫師 陳文鐸 專醫白濁花柳毒血

白濁各症，血毒脫眉紅癬，夜發痲瘋，懷疑瘋正確檢驗，確能斷根，南天數十年清理永遠斷根，定發據證明，惡瘡化膿

醫務所 漢民南路一八七號二樓 電話 11103

寧南製冰公司

熟水製造 科學滅菌 雪糕 蓮花杯

電話取信 立即送到

電話：一〇八一〇三〇 批發：西堤五十四號 冰廠：日中路八十號

香港 雪糕 加命 公司 朱古力 代理

女醫師 黃文絢

專醫 不孕婦女

新新公司對面 西醫十八甫南路一〇四號 留醫院 越秀北路九八號 越秀醫院

兒安氏 利腎丸

主治 此丸專治腰酸背痛，肌肉及關節風濕痛，足痛及因小便失序，一切腎部虛弱而致之頭痛頭暈目眩及氣力衰退等症

各處藥房均有售 總經理：人和洋行 香港華人行五樓

DOAN'S BACKACHE KIDNEY PILLS

恭頌涂全福醫師愈我腎病醫術

腎病福音

余年幼無知，誤犯手淫，工作撐過度，病由漢人介紹來穗，房事過度，精神疲乏，友好介紹涂全福醫師治療，並為我開導，於是邀請涂全福醫師施治，時覺頭暈目眩，...（下略）

涂全福醫師住診育路九曜坊四十六號

感謝人 吳又全

中南通訊社 啓事

本社換發卅八年下半年度職員証章記者證手摺

本社廣州總社由本年七月十一日起各縣分社由七月十六日起換發卅八年下半年度（紅底白字銅質）職員證章（一）中南社「一中南社」「（紅字藍布面）職員手摺（三）及「中南社記者證」（本社名）（銀白字藍布）中南通訊社記者一律啟用，舊者一律作廢，以後如有佩用舊者，本社概不負責。

改裝聲明

本堂近因影射太多特由本年全部改換新裝以杜假冒 凡買者注意 燮和堂啓

燮和堂 五寶散

專治 霍亂 痧嘔 肚痛 抽筋

紅白痢症散 神效久咳散

批發處廣州木排頭四十九號

盧覺愚 脫痔

四大特色（一）服藥斷根（二）並無痛苦（三）七日脫落（四）收費最平

痔瘡無論新起日久，翻花脫肛流血不止者，疼痛難忍者，屢醫無效者，愈而復發者，即日見效，限日痊愈

龍津西路二一號

賴少魂 返穗

照常應診

擅醫內科，兒婦科，暑溫，熱病，久熱不退，諸症。

杭州西醫 中醫師 陳佩倫

擅醫 痲痘兒科 溫熱壞病

近著 兒科 保赤芻言

是書內容，義理詳明，方法具備，爲本醫師卅餘年經驗所得，公開於世，一洗秘而不宜之習，以符實心保赤之宗旨。

想割包皮 注意

一、君願先得國實參閱而預知割後如何情狀乎？二、君願割時確能絕無痛苦割後即可照常工作乎？三、君願得一手術純熟之醫師而收費又公平者乎？四、君如有此願望，可試往訪漢民南路二十五號二樓黃應祥醫師則一切希求皆可達到矣

弟等同抱此願，但未敢隨便就醫，適摯友陳君經黃醫師手術後，得其指導，實獲愉快，特此介紹。 楊向榮 李逢江同啓

前廣東省會公安局醫生 中央國醫館廣東省分館秘書 徐熾生

治理 小腸疝氣 小腹 婦女脹痛

專治小腸疝氣，腫縮不痛之狐疝，血疝，入睾丸紅痛之血疝，睾丸腫硬之寒疝，時脹時消，腹而流動，腹而結硬，日漸日聚

主治慢性急性盲腸炎，瘰癧，結核，積水等，余經著專書分，詳述矣，宜早治療，勿使日久，腰刺身疼，及西醫之脫腸，七種疝氣，及寒水，血，歐爾尼亞，睾丸腫

治三消糖尿，咳嗽咳血癆損，腎病遺洩陽痿，臟腑痛症。

著有：小腸疝氣及腎病醫書 存本……歡迎參閱

呈經：中央國醫館焦館長 易堂 軍政部何部長應欽 陝西省主席邵力子

廣州市萬福路二式五號徐熾生醫生啓

耳鼻喉 專科 醫師 麥嘯皋

診所惠愛路談家東巷（李占記錶行左巷）二號之二二樓 電話：一八〇三八

豐寧路五十五號二樓

擅醫 白濁

漢民南廿五號二樓 全科醫師 黃應祥

一針全愈 負責治療 即斷病根 痔疔 藥到毒清 凡痛立止 芒果 指日全愈

晚上一律應診

德醫博士 國學 吳國艮 專醫精神病症

醫務所：漢民北路財廳前一四九號二樓 電話：一二八壹五號

保證退熱 即日止瀉

醫師 曾國晃 特長 兒科

久熱不退 惡性吐瀉

廿餘年經驗臨症，最多救治小兒業已萬計，任何頑熱不退，狂熱驚啼，惡性吐瀉頻頻不止，均能藥到回春，保證即日退熱立止吐瀉，迅速痊愈

診所 一德路靖海路口良友藥行樓上

教育與体育

為救濟我流亡學生 國際紅十字會總幹事 貝爾利昨蒞穗 渠將以此行所獲之材料 作具體救濟計劃之參考

【專訊】國立西北大學，西北工學院，西北農學院等三校院員生百餘人，因受戰局影響，先後由陝西安武功等地抵達成都，已由四川省府覓定地址，教部將派統計長楷一飛前往處理安置，並於本月七日搭機赴蓉。

【專訊】國際紅十字會總幹事貝爾利氏，昨午抵穗，即拜會教育部，晤見省教育廳長姚寶猷，國際兒童救濟會代表韓徐等，並由部分別表示：渠對流亡學生之生活及教育，極為關懷，所獲材料，將作具體救濟計劃之參考。

國立重大教授會 抗議研究費遲發

【專訊】教部據國立重慶大學本學期學術研究費，未據發給，該校教授會議決抗議，教部以該校研究費已撥出……

重大尚欠經費 問題待解決

【專訊】重慶大學經費，困難已甚……

省立校長易人

【專訊】省立……校長，已由教廳派……接替……

一中易長 增城開平

【專訊】增城縣立中學，開平縣立中學校長，各該縣府已……

汕市工職 籌備復課

【汕頭訊】汕市工業職業學校……戰時停辦，現正籌備復課……

二十年來之中國社會學社

孫本文

中國社會學社成立以來，於今二十年矣……

教部籌辦幹訓機構 何時實現尚無把握

【專訊】……發言人否認將辦革命大學……

台省中小學校長 暑期受政治訓練

【台北十二日專電】台灣全省中小學校長，全體人數約共四百餘人，為提高他們的素質，本月下旬集中台北師範受暑期訓練……

英倫學訊

醫學界創治癌新器械 夏令校研究東方文化 緬學生接受軍事訓練

【倫敦十二日英新處電】……

黃文山赴美講學

【專訊】文理學院院長黃文山，應美國密芝嘉大學之聘，將於月底動程前往講學。

穗西洋拳隊 出發四邑訪問

【本市訊】……

迎戰港東方泳團 穗聯隊今可組成

【專訊】香港東方泳團……

東方泳團全體名單

讀者呼聲

請從化縣長答覆 為何街口，縣城一帶煙賭林立？

簡報

讀者之頁

求職

興趣繪校美術 工作 待遇但求個人糊口

尋人

……

律師朱安瀾代關禮恩堂買槳欄路七十號舖通告

朱律師事務所：光復北路二十五號 電話：一三一七三

夏楚章 李永錫 張寶榮 律師代東成新東成金舖債權團公告

定期七月十六日公開標投中華南路東成新東成金舖所有傢俬裝修電話等物

李永錫律師代方尚恭堂聲明受讓瓊南膠廠股分公告

李永錫律師代方重慶堂等啓事

律師曹受坤代鄧穆誠堂買受壬癸坊一巷第九號屋業徵詢異議公告

梁宗武律師代雅安堂買舖地公告

律師陳勛漢代生記號承受聯興布庄聲明

駱存斌律師代趙德仁為買受汽車及電單車聲明

邵洛滔律師代永和堂訂買咸嘉巷第七號之三房屋公告

律師李枚叔代思還堂買受何澤基十三行路有五十六號舖業聲明

律師曹受坤代何其壎李文琯代四友堂買屋徵詢異議公告

羅少嶽律師代董鑑良向王光遠買受植桂里新建洋房聲明

女律師蘇漢生代林佩霞向陳肇宗潘銓德等聲明

許仁醫師創製 許仁補腎丸

內分泌荷蒙劑 特效補腎藥王

專醫：陽萎，畢丸缺落，遺精滑精，氣血兩虧，九醜無能，發育不全，後天失調，見色卽洩，神經衰弱……

歷任廣州市市立醫院院長 市立傳染病醫院院長 廖漢潛醫師專醫肺病設備 美國X光鏡照驗肺病透視全身

地址：太平北路一七一號二樓太平醫社 電話一七〇八九號

興寧五華饒平收復 匪軍退入香山老巢

國軍陸續開入各縣趕辦善後 省府派出九區專員及各縣長

【專訊】省府秘書長李揚敬昨（十二）日答本報記者詢問東江最近軍事情況時稱：自我國軍胡璉兵團會同盧南下與台灣新軍及一〇九軍會師合圍猛擊匪共後，已相繼克復平遠、蕉嶺、梅縣、興寧四縣，十一日傍晚續克五華縣，至該區各善後工作，省府昨權派現任胡璉兵團副司令官柯遠芬兼任九區行政專員，並新派謝海籌為興寧縣長，魏國謨為五華縣長，原任平遠縣長黃純仁，亦已分別由總部派赴任，處理縣政善後工作。氏并指陳：匪共勢孤力薄，不堪我強大國軍圍剿殲滅，途刻向八香山竄退中；東江殘匪將可肅清。（力）

【汕頭十二日下午三時廿五分專電】潮汕東線喻師某團，昨晨進剿饒平縣城，與李潔之叛軍及土共千餘人遭遇，發生激戰，我軍於熾烈炮火下，向饒城猛攻，卒於昨日下午二時將匪擊潰，收復饒平城，李潔之叛部向上饒方面逃竄，我正乘勝追擊中。是役傷斃匪百餘，俘匪廿餘，虜獲步槍十餘枝，我方僅受傷十餘人。尾追梅縣收復後，國軍繼續掃蕩，先頭部隊昨已攻克丙村（梅縣屬），向松口挺進，盤踞松口之土共紛向桃源、上杭、福建邊境竄去，土共被俘繳械達百餘人，現由梅來汕船隻已可通行。另息：此次國軍收復梅城。

東韓江匪敗退 有竄陸豐模樣

【專訊】東韓江國軍部隊展開全面掃蕩，發揮武力，圍殲各地盤踞股匪，匪紛作化整為零流竄，東江方面五華、興寧陸續告克復，已失聯絡。韓江方面饒平鳳凰山東南浮山墟股匪，已被我擊潰，一部竄向陸豐，另一部由揭陽方向竄犯陸豐，緊著於昨（十二）日接獲該縣長告急電告。（力）

【專訊】昨（十二）日據綏署余主任語稱：東、韓江、南路各地展開掃蕩，該署特派副主任梁華盛前赴視察部隊實際狀況。（力）

粵省黨部昨日招待 反共救國同盟幹部

【專訊】國民黨省黨部昨（十二）日上午十時在該部會議廳招待中國青年反共救國同盟幹部委員，到該盟全體執行委員、副主任委員、書記長等，由該部主任委員余俊賢、書記長符謝伯人、朱良弼、王裁等親自招待致詞嘉勉，並由該會各組負責同志致詞，該同盟主任委員致詞，訓勉（一）救人勝於救己；（二）共先要反攻；（三）共產所以保命；（四）逃亡自取滅亡，新命在偉大反共救國目標下，同志完成，副書記長致詞，僑業各同志加緊努力，堅定信仰，隨後經程光榮、張化民、楊尉等先後致詞，報告全體同志奮鬥，決心在黨政要人英明領導之下，本黨犧牲奮鬥精神，從事反共救國實際工作，建設三民主義新中國而奮鬥。至十二時會畢。（力）

梁華盛 昨飛海口 宣慰守軍

【專訊】廣州綏靖公署副主任梁華盛將軍，奉國防部命令，於昨（十二）日上午九時乘機飛赴海口，宣慰守軍。

裕東輪卸煤 壓斃一工人 地檢昨驗屍

【專訊】地檢處昨（十二）日據聯勤總司令部報稱：東中壓斃男工一名，現該輪停泊在黃埔，請派官驗屍。

破獲偽幣機關案 將由市警局辦理 香港探員昨日已返港

【專訊】市警局刑警隊於日前在東山、中華北路、東皐大道、西門口等各處破獲印製偽港幣機關，詳情已誌昨報，該案消息傳出後，一般以此案之破獲，係由香港探員供給線索，故該案由香港辦理。

四和公司實係暗營偽鈔生意

【又訊】本市警局刑警大隊破獲偽鈔案，昨經記者走訪該局負責人，據稱：該案已由該局破獲，并已將一切人犯、證據等解局辦理，四和公司實業公司實係暗營偽鈔生意，犯人某某等供認合夥印製偽鈔，已主謀人犯係該公司負責人，已被捕，技術人員亦已落網，作偽鈔秘密，係因主謀人所設計。

各縣崩缺堤圍數字

【專訊】省救災會報告各縣水災崩缺堤圍數字如下：……

教員王毅民 誘姦女生案

原告索賠二萬斤米 辯論終結十九宣判

【專訊】地院刑庭推事龍仁（十二）日午公審教員王毅民誘姦女生張美儀及其兄張詠棠案，張美儀是日告訴人，當庭供稱：被告王毅民何以在課室誘姦未成年之女生，被告身為師長，竟在課室誘姦，並附帶民事訴訟，請求賠償損害米二萬斤，本案辯論終結，定本月十九日下午五時宣判，被告王毅民仍還押。（法）

昨夜泮塘槍聲卜卜 兩大漢截劫婦人 被警備大隊擊傷

【專訪】西關泮塘十一晚一時半，警備部獨立第十九大隊駐泮塘附近之士兵，發覺有兩大漢截劫一婦人，該隊士兵即追，兩大漢拔槍拒捕，士兵開槍，擊傷兩人……

唐宇縱召訓 南段各站長

【專訊】粵漢鐵路局長唐宇縱，于昨（十二）日下午三時召集南段各站站長，勗訓以守法奉公，不可營私舞弊。（將）

又：粵漢鐵路護路司令部軍法室軍法主任人選，經當局派定周冶平充任，周氏昨已抵廣州，即日可成立法室。（將）

文化通訊社 成立八個分社

【文化社訊】廣東文化通訊社，決將在曲江、花縣、惠州、新會、清遠、高要、浮雲等地成立分社。

馬路攤販 規定位置

【專訊】市警局設計委員會於昨（十二）日舉行會議，審查通過規定各馬路攤販位置詳細實施辦法，製定馬路攤販管理，並決定由市警局執行，又：朱局長曉日決心整頓市容，不援民族，規定管理一律不受理，對小販托情，一律不予受理。（夏）

五縣省參 分別遞補

【僑風社訊】廣東省參議員王光海等先後辭職，當局已從新遞補。

工貸訟案 明日傳訊

【本市訊】工業會放款，前以請求組織工業小組貸款，因經辦理人會員，以該會分會名義，向廣州市實業銀行貸款，依法控訴，……地檢處定明（十四）日上午九時傳訊。

員警流檢 捕獲賭徒五名

【專訊】昨（十二）日下午三時，西禪分局派出員警於附近流檢，捕獲賭徒五名……

市民保障興革市政 薛王席尊市府採納

【專訊】省府薛主席以國弊，任職以來，不遺餘力，對興利除弊，並對省府及各縣市地方興革事宜，凡屬可行，均予採納，并希望本市民眾對市政興革，多提意見，市府薛王席當即……

薛克信榮獲 景星勳章

【專訊】前獲得我國中央政府頒發景星勳章之本市市民薛克信，昨（十二）日……

【專訊】住海珠南五十三號……

民航隊 在汕設站

【汕頭十二日中央社電】民航空運隊，為配合軍事需要，已在汕頭設站……

粵三首長昨招待各界 籲請救濟水災

希望有錢出錢有物出物 鄧澈濤要追究麻包案及美援

【專訊】粵三首長余漢謀、薛岳、歐陽駒昨（十二）日招待各界人士，籲請救濟水災，到鄧澈濤、黃範一、朱克勤等……

今日天氣

晴，偶陰，輕和東至南風。

旅業請減 自衛特捐

【專訊】本市旅業同業公會，以自衛特捐，負擔過重，請求核減……

自衛特捐 稅處有說明

【專訊】市商會以市府征收自衛特捐，增加四五倍，……

市商會整頓會務 理事曠職 另行遞補

【專訊】市商會昨（十二）日下午四時召開第十次理事會，……

定期開會籌賑水災

省府 續撥 鉅欵 救災

【專訊】省府昨撥救災捐欵……

迅飭籌發賑欵 救災會請政院

各報採訪主任 今日下午開會

【華南社訊】廣州市新聞記者公會定於今（十三）日下午二時，召集本市各報社採訪主任舉行會議，……

簡報

鶴山旅穗同鄉 踴躍捐輸救災

省務會議昨通過 沒收吳奇偉等財產 悉數撥充本省救災專欵

昨今分別出發 赴港澳募捐代表

穗警備部整肅 所屬部隊風紀

婦人搶先入浴 竟至動武 稽查軍上捉賊 反被踢傷

△婦人謝陳氏（住南堤二馬路二樓，廿二歲，鶴山人）……

衛生相

鐵路線

廣九段

由大沙頭東站開

川次早快車上午七時卅五分

七〇一次直快車（江南號）上午八時五十分

九次中午快車下午二時四十分

十七次尾快車下午四時

八十七次慢車上午九時四十分

廣三段

由石圍塘車站開

穗三客車上午八時十五分

佛山慢車上午九時四十五分

佛山慢車上午十一時〇五分

穗佛快佛三慢車上午十式時十五分

佛山慢車下午一時四十分

佛山快車下午三時正三水慢車下午四時〇五分

佛山慢車下午五時三十五分

佛山慢車下午六時四十五分

西濠口駁輪及黃沙駁輪照各車次開行時刻一，提前五十五分一次二，又提前先開廿五分開一次

廣武段

廣韶十四次特快車上午八時由廣州南站開出

廣衡八十二次混合車上午九時由廣州南站開出

由廣武十二次特快車下午一時由廣州東站開

公路線

往地	開行期	停泊
廣州從化	每日上午八時	越秀南汽車總站
廣州從化	每日上午七時四十五分、中午十二時半	新堤公路處
廣州新塘	每日下午二時	新堤公路處
廣州增城	每日上午八時十五分、下午一時卅分	大東路廿八號
廣州花縣	每日上午七時	流花橋
廣州東圃	每日上午七時五十分	大東門
廣州黃埔	每日下午一時五十分	東山

民航隊

班期	航線
週一	柳州…重慶…昆明…蘭州
週二	桂林…貴陽…漢中…重慶
週二	柳州…重慶…蘭州
週三	桂林…貴陽…柳州…重慶
週三	成都…汕頭…廈門…福州
週四	柳州…桂林…昆明…重慶
週四	成都
週五	柳州…重慶…漢中…蘭州
週六	桂林…重慶
週日	成都…柳州…貴陽…重慶

中國航空公司

班期	航線
星期一	港…海…柳…昆…渝…桂
星期二	港…海…桂…厦…台南…渝
星期二	海…港…厦…台南…汕
星期三	港…海…汕…渝…厦
星期五	海…港…台北…柳…桂
星期五	港…海…台北…桂…昆
星期六	海…港…台北…桂…湘
星期六	港…渝…台南…衡…渝
星期日	渝…桂…海…渝…衡…汕
星期日	海…港…桂…衡…台南…渝…厦渝

（中國航空公司客票價格：下港…三千…國際線客票價美金七百元，或港幣二千六百元，或火奴魯魯三千六百十五元……）

中央航空公司

航線	班期	客票價格（中央中國聯合）
港…柳	每日四班	銀元二十元
港…昆	星期二五	銀元二十九元
港…汕	星期二五	銀元七十六元
港…厦	星期一三五	銀元二十五元
港…台	星期日	銀元三十六元
港…渝	星期一	銀元五十九元
港…蓉	星期二六	銀元六十六元
港…中	星期二六	銀元八十五元
港…閬	星期六	銀元八十六元
港…海口	星期六	銀元一百十六元
港…貴陽	星期六	銀元五十二元

航空綫 每日穗港綫班機（白雲機場起飛）

◀中央航空公司▶

（一）上午九時正

（二）中午十二時正

（三）下午三時正

（四）下午五時正

◀中國航空公司▶

（一）上午十時十五分

（二）上午十一時四十五分

（三）正午十二時四十五分

（四）下午二時十五分

（五）下午三時十五分

（六）下午九時四十五分

（七）下午五時四十五分

◀空中霸士▶

（一）二時半

（二）四時半

（三）六時半

◀香港航空公司▶

（一）上午九時三十分

（二）上午十時三十分

（三）上午十一時四十分

（四）正午十二時四十五分

（五）下午三時

（六）下午四時四十五分

（七）下午六時

（八）下午七時

☆　☆　☆

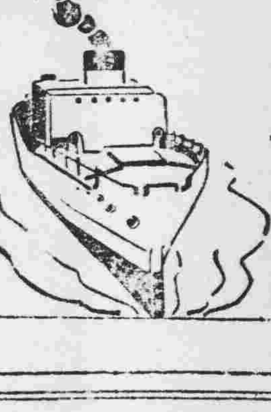

交通電話一覽

中國航空公司	一九三六
中央航空公司	一七四六
香港航空公司	二二五四
航政局	四二九五
民航空運隊	二五六七
白雲機場	七三三三
天河機場	〇三三三
粵漢路	〇一一七
廣九路	七〇三八
招商局	三三二〇
民生公司	二〇二三
中國旅行社	一一〇〇
空運旅行社	五三五九
華南旅運社	六四七六
華僑空運旅行社	一四四〇

內河綫

往地	船名	開行時間	代理
三埠	華安第一班（三日一班又逢星期日三）	（下午三時開）	聯合
	新興利	（同上）	有德
	第二班（逢星期一四）	（下午三時開）	
	大聯興	（同上）	富益
	新聯泰	（同上）	富益
	第三班（逢星期二六）	（下午三時開）	
	新聯和	（同上）	富益
	新發利		富益
石岐	中山	單日下午五時	有益
	民生	單日下午四時	有德
	粵民電船	每日上午十二時	粵興
佛山	廣聯	每日下午二時	復海
	福生	每日下午三時	黃沙
肇慶	福昌	雙日下午二時	聯興
	穗昌	單日下午二時	聯沙
大岡龍江	同益	雙日下午二時	富興
	廣順	每日上午七時	廣益
	大團結	每日晚九時	興業
官窰	萬泰	每日上午七時	興業
	利安	每日上午六時	興業
梧州	長安	每日下午五時	聯興
省梧線	均益渡	十一日上午九時	元貞
	新利渡	十三日上午九時	元貞
	大興渡	十三日上午九時	聯興
	順昌渡	十三日上午九時	聯興

港澳綫

開往	船名	開行日期	泊碼頭
香港	佛山	單日下午七時	泊碼頭
	龍門	雙日下午十時	同
	石門	單日下午十時	同
	貴華	星期一三五晚九時半	同日
澳門	香江	逢雙日下午十時	聯興
	建通	逢星期一三五晚十時	東堤
	海生	逢星期二四六晚十時	西興泡
	天利	逢星期一三五晚	西興泡
	僑運	逢雙日下午十一時	西興泡
	桂山輪	逢單日下午五時	彭貞元
	興記	逢單日下午四時半	務本
	岐安	逢雙日下午四時	聯興
	新金山	逢雙日下午四時半	郵局
	廣鴻	每日下午五時	聯興
	廣祺	每日下午五時	聯興
	海洋	每星期二四六	聯興

開往	船名	開行日期	代理
基隆	海牛輪	十五日	景泰公司
基隆厦門	北大輪	十六日	景泰公司
基隆	祥興輪	十六日	四海公司
基隆	新瑞輪	十三日	招商局
海口	有為輪	十五日	四海公司
海口北海	海鷗輪	十五日	華盛公司
湛江	建南輪	十三日	天生船務行